夕刊
京城日報
京城府太平通一丁目三十一番地　發行所　京城日報社

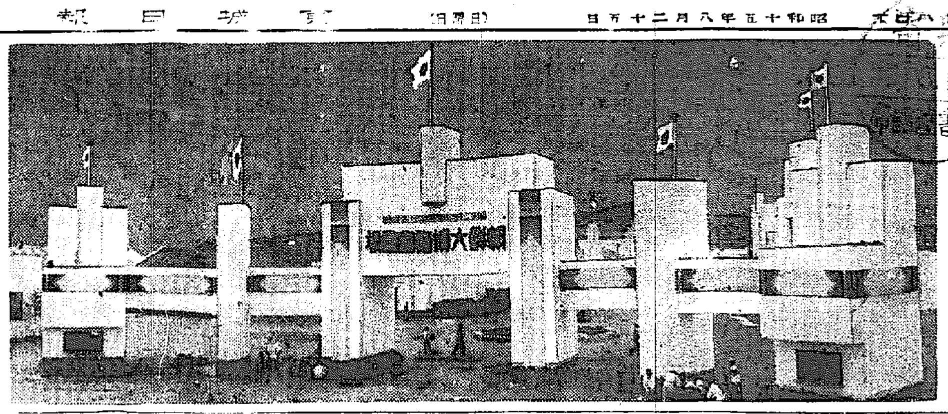
新裝成れる朝博正門

近衛公の聲明文案
聲明、說明書の二本建
準備委員會に於て發表

【東京支社電話】新政治體制準備委員會の第一回會合の際における近衛公の聲明については、最初この聲明一本としてこれに對する詳細な說明を加へるべく、富田內閣書記官長始め、常任幹事の手許で準備を進めて來たが、聲明及びその他の方面で右聲明は高く國民に呼びかける點においてのみ簡潔にして力強きものとし、詳細に亘る點は說明書によることとなつた、從つて聲明は極めて抽象的なものとなり、結局聲明及び說明書の二本建として準備委員會で發表されることとなつた、一君萬民の翼贊體制が皇國獨自の政治理念たることが明らかにされ、說明書は四十枚の尨大なものとなる見込みで、新體制の輪廓を明かにするにとゞまるものと見られ、新體制と憲法との關係、新體制と一國一黨との關係、新體制が國民運動の組織を見るべきことなどについて說明し、從來新體制運動に對して投ぜられた各種の批評に對して近衛公の見解を詳述し、近衛公の回答の役割も果すものである

九月末までには
具體案を得る方針
常任幹事、二十六日初會合

【東京電話】新體制準備委員會は二十七日の初會合で近衛首相の聲明を求めた上、二十八日に早くも第一回委員會を開く豫定であるが、內外の諸情勢に鑑み緊急を要するものとして九月末迄には新體制準備委員會に提示する方針である

常任幹事　輔佐役決る

【東京電話】近衛首相は新體制準備委員會の常任幹事の輔佐役として六名の幹事を任命し、同委員會の實際的推進機構たらしめることになつた、右六名の輔佐役はそれぞれ

內閣書記官長總務課長　稻田周一
法制局第一部長　森山銳一
企畫院調査官　奧村喜和男
朝日新聞論說委員　澤村克人
陸軍省軍務局軍務課　牧達雄中佐
海軍省軍務局　高木惣吉大佐

輔佐役打合せ

【東京電話】新體制準備委員會常任幹事輔佐役は小畑企畫院次長、後藤隆之助の各常任幹事と協議し、個別に輔佐するものである

重要産業團
體懇談會
二十九日發會式

【東京電話】政府は新體制準備に伴ひ、經濟方面の新體制樹立に努めてゐるが、この方面の體制は既に準備段階に入つたがかねて重要産業部門の懇談會創設を進めてゐた重要産業團體懇談會は二十九日午後一時より工業クラブで發會式を擧行する

當日は河田大藏、小林商工、村田遞信の各大臣も出席し、鐵鋼、石炭、セメント、海運、造船、電力の六團體のカルテル團體の代表者ら參集、日本產業協會、昭和石炭互助會、造船聯合會、海運聯合會等

日本經濟聯盟、セメント聯合會、セメント共販等に止め電力其他の主要産業團體をも包含してゆく筈である

右懇談會は統制の機構とは別個の、全産業界の横の聯繫たらしめるもので今後重要産業の立場から新體制問題もここで取上げ研究を進める、

役員として會長、副會長各一名、常務委員十八名（各團體から二名宛）をおくが、會長には郷誠之助男が內定してゐる

長良丸近く
歸國の豫定

【ローマ廿三日同盟】イタリー及び英國の地中海に於ける最後の日本船として去る一日北伊のジェノアに寄港した日本郵船の貨物船長良丸（七、一四九トン）が如何にして歐洲を離脱するか海運界の注目を浴びてゐたが、このほど萬難を排しスエズ運河を突破して廿九日ジェノア發ナポリに寄港した上九月一日同港を出帆、歸國に決定した、なほ同船にはイタリー在住邦人若干名が便乘歸國する

對匈方策決定か
羅緊急最高會議召集

【ブカレスト廿三日同盟】ルーマニア國王カロル二世は廿三日午後より緊急最高會議を召集、重要閣僚以下各閣僚が參加し、時節柄注目を惹いた、會議内容は一切不明であるが、恐らくトランシルヴアニヤ問題に關する對ハンガリー關係の惡化に對處すべき方策を決定したのではないかと見られるが、會議終了後カロル二世は國防總長に同國參謀總長エンセスコ將軍の後任に現閣首相ミハイル將軍を任命する旨發表した、またルーマニヤ政府は廿三日夜に至り突如全兵士に對し休暇取消を命令すると共に豫備役の全士官、下士官の召集を發表した

十政府協議
ソ聯の要求沮上

【ブカレスト廿三日同盟】ソ、土關係が近く何等かの進展を示すことは既に確認され、十八日奥地した[illegible]アクタイ駐ソ土大使の動きは各方面から注目されてゐるが、ブカレストの內閣機關紙ロマーニヤ紙は同大使がダーダネルス、ボスポラス兩海峽に關するソ聯の要求がイノニュー大統領に報告、トルコ政府は重要協議中と報じてゐる

ソ聯には右はキリシヤがイタリーに對する[illegible]として放送したので[illegible]

印度國民會議派
義勇軍を組織
獨立運動愈よ熾烈化

【ボンベイ廿二日同盟】全印國民會議派指導の不服從獨立運動は愈よ熾烈化し、二十一日に至り遂に會議派運用委員會は直接行動開始の議案を可決したが、運用委員會は更に二十三日の會合は所謂の義勇軍を組織する旨の重大決議を採擇[illegible]

會議派大會
來月十五日開催

【ボンベイ廿二日同盟】インド國民會議派運用委員會は廿日午後數時間に亘る協議の結果により戰爭勃發前後の[illegible]

英も長距離砲
獨陣地に向つて反撃

ロンドン特電【廿三日發】ドイツ長距離砲の砲撃に對し、廿二日イギリス側も[illegible]

【ベルリン廿三日同盟】DNB通信報道によれば英軍は二十二日北佛海岸のカレー地方に對し長距離砲撃を加へて來たがドイツ側には何等の損害はなかつたといはれる

泰國各地に特
派使節を派遣

【シンガポール二十二日同盟】二十二日バンコックよりの情報によれば、泰國政府は國際情勢の推移に對處して對外政策の遂行に萬全を期するため、各國に特派使節を派遣することに決定した模樣である

右特派使節は日本に一名、歐洲各國に一名、マレー半島その他英領植民地に一名を計二名で、各特派使節にはそれぞれ前及び現閣僚からベンコックの出身の派遣であるといはれる

首相輕井澤行中止

【東京電話】近衛首相は二十四日輕井澤に週末旅行に赴くはずであつたが風邪氣味のため中止した

蘭印特派使節
小林商相に內定
書記官長談を發表

小林商相

【東京電話】政府は過般來蘭印特派使節に關し小磯國昭大將その他各方面と協議の結果、廿四日小林商相を特派することに內定、同日正午書記官長談の形式で左の如く發表した

內閣書記官長談　政府においては先般來蘭印使節派遣に關し小磯大將その他各方面と協議中なりしところ今般小林商相を特派することに內定せり

重慶に遷都論擡頭
我徹底的爆擊に機能喪失
行手は四川奧地雅安か

【香港廿三日同盟】重慶政府内においては從來屢々遷都說が流布されてゐたが、重慶より奧地に遷都した模樣にはなかつたが、十九日、廿日の兩日の我が徹底的爆擊により重慶は全く抗戰首都としての機能を消失したため、重慶政府部內に遷都論が急角度に擡頭し、大勢はこれに傾きつゝあり、新抗戰首都としては四川省西部奧地の雅安が最も有望とされてゐる、雅安は西康省々境に近き都市で成都、高原を經て西南に通じ、この地に遷都により重慶は[illegible]西南、西北との連絡を維持するものと見られる

敵抗戰中絕の態
重慶爆擊に多大の戰果
週間戰況

【南京廿三日同盟】支那事變勃發以來八月十七日以降廿三日に至る各方面の主要作戰は左の如し

本週　も全支各戰線を通じ特記すべき大作戰は行はれなかつた、最近の國際情勢の急變と我が方の援蔣ルート封鎖作戰の成功並に國内新體制強化の確立たる決意表示など敵側軍民に相當的物質的に益々深刻なる苦悶を感ぜしめた如く、重慶政權はこれが對策に汲々たる有樣で、ために我が方に對する本格的反抗などは中絕するの已むなきに立至つてゐる

但し　廣西省龍州、印度國境方面では對內外示威のため敵軍一部の蠢動あくなく見えたので南支では十七日行動を起し下龍州地區においてこの敵を徹底的に掃蕩中である、一方我海軍航空部隊の攻擊はいよいよ活潑となり國府の新首都と稱されてゐる[illegible]の物資補給たる西北ルートの要衝たる宜昌の敵軍事施設を爆擊

更に　十九、二十兩日は海軍航空部隊との密接なる連繫下に重慶を反復爆擊、また廿一日は成都、遂寧（ともに四川省）を空襲、多大の戰果を納めた、特に十九、二十兩日の重慶爆擊は精巧を極め市內二十八ケ所より火災を生ぜしめ、抗戰首都をして壞滅せしめた觀があつた

敵某兵團
投降

【南京廿三日同盟】南昌市附近において活動中の敵は我が威壓に[illegible]の企圖を完全に粉碎され、加ふるに頑度の猛攻撃ぶりから[illegible]動揺中であつたが、廿日敵第某兵團の參謀[illegible]一名は衞兵十數名と共に我前線に投降し、國民政府の密令による[illegible]に基き、其兵團の集結[illegible]を願ひ出た

對希最後通牒
說は英の陰謀

【ローマ廿三日同盟】イタリー政府の對ギリシヤの最後通牒說に關し、イタリー當局は廿二日かゝる報道はヘレン艦擊沈事件と同樣、イギリスのためにせんとする對伊陰謀で全然事實無根であると明白に否定した

伊は斷乎應答
英、埃共同挑戰の場合

【ローマ廿三日同盟】廿三日ローマで所受したロンドン電報によれば對伊共同作戰の準備を進めてゐる英、埃兩國はイギリス軍と協力して、エジプト軍はイギリス軍と合流といはれるが、ローマ消息筋ではもし事實とすればイタリーは敢然として無關心たり得ずとして左の如き強硬決意を表明した

イタリー政府はエジプトを攻擊する意圖は毛頭なく、その唯一の敵はエジプト駐屯の英軍である、エジプトがイギリスと共同して對伊挑戰を敢行するならば、イタリーもこれに應じて斷固たる措置をとるであらう

開戰來初の爆彈
ロンドンに落下
民家などに大損害

ロンドン特電【廿三日發】ドイツの爆擊機は遂に廿三日早朝ロンドン郊外に落下し、二軒の商店、銀行、ダンスホール、民家に大損害を與へた、ロンドンに爆彈が落ちたのは開戰以來これが最初で、高射砲の轟音が盛々として聞えた、負傷者は少かつたが、その大部分は飛散する硝子の破片で負傷した

英機伊艦爆擊

【廿二日同盟】英近東空軍司令部【カイロ】發表=英空軍機はリビヤ沿岸伊海軍根據地を空襲、折柄碇泊中の伊巡洋艦に爆擊を加へ、潛水艦二隻、驅逐艦一隻及び潛水母艦一隻に命中彈を加へ、これらを擊破した

伊空軍アレキサンドリヤ港爆擊

【ローマ廿三日同盟】イタリー軍司令部發表=一、伊驅逐艦は英國潛水艦一隻を擊沈した、その際英潛水艦は伊驅逐艦に對し魚雷二發を發射したが何れも命中せず

港灣に機雷
敷設

【ベルリン廿三日同盟】ドイツ軍司令部發表=

一、ドイツ空軍の偵察機隊は廿三日イギリス本土に對する武裝偵察飛行に從事中イングランド東北部の北海とデリック沖東に、エール東北端ダウンズ沖合においてそれぞれ商船群を發見、これに爆擊を加へ合計二隻に對し命中彈を加ふるに成功した

一、廿二日中部イングランド東南部上空において激戰に亘り空中戰が行はれたが我方損害は皆無

一、イギリス港灣に對する我軍の機雷敷設作業は依然繼續中である

一、廿一日夜イギリス爆擊機は西部ドイツに爆彈を投下したが被害は僅少であつた

時の錄音

新體制準備委員會の顏觸れきまる。正に二十六名。
×
納得したいやうな、離りたいやうな顏觸れも感ぜられる。
×
それは、顏振りにこだはつた感がはの見えるからである。
×
しかし、最新常識の塲では、先づ一應は認めるには認める。
×
顏觸れよりも實體であるのは無論だから、そこのところを國民は注視してゐる。
×
新體制成るものに、朝鮮大衆は寄與あり。
×
餘すところ一週間、黎明の秋に徹底平島の行進譜を見よ。

―人―

◇北村秀雄氏（神戸商工會議所朝鮮貿易調査委員）中に「子信工專入同內地歸」とあるは「子信工專入同內止旅」の誤りにつき訂正（同盟通信）
◇篠田治策氏（京城帝大總長）八月廿四日府夕刊第一面記事
◇人見次郎氏（朝鮮商議會頭）廿四日入城朝鮮ホテル
◇淺田經理部長（朝鮮軍）廿五日午後二時入城半島ホテル
◇古川兼秀氏（總督府保安課長）咸南出張中廿四日歸社

三國志
（出廬の卷）
吉川英治（作）
矢野橋村（畫）
【294】

名醫（二）

太史慈のあざやかな一矢に、高矢倉の梁へ深々と射とめられた大將は、

「誰か、この矢をはやく抜き取つてくれ」

と、悲鳴をあげて、もがいてゐたが、そのうちに、馳け寄つて來た兵が、矢を抜いて、どこかへ扶けて行つた。

その大將は、よい物笑ひとなつたが、太史慈の名は、

「近ごろの名射手よ」

と、聞え渡つた。彡年、敵軍の一地方にゐて、みづから「東吳の將軍」などと稱してゐた嚴白虎も、

「これは侮れんぞ」

と、年來の自負心に、すこし動搖をおぼえだした。

各幕下を見ると、總勢の顏觸れには、じめ、麾下の將臣は、みな若くほと年が若い。

新しい時代が生みだした新進の英雄か、世な新しい血をもつて、傳統をそろへてゐるやうな顏觸れだ。

「啄呵。――とはけとつ付ける」

ところだな」

彼は、眉を顰みながら、大きく溜を掛んでいつた。

「どう防へるんです」

「どうつて、まあ、一時の策はしのんでも、深淵の海には[illegible]…」

[illegible]は名代するんですか」

「既に、名を與へて、實利を取れば……」

[illegible]

と、無遠慮に、酒をながめてゐたが、すぐ酒宴をまうけさせて、

「まあ、飲んで語らう」

と、酒をすゝめた。

嚴輿は、心のうちで、

「さすが、江東の小覇王とかいはれるだけあつて、驚嘆たるものだ」

が、まだ乳くさいところは脱けないな。輝嬢王義の書生が、ふと時を得て、兵馬を持ち、有頂天になつたといふところだらう」

と、觀察してゐた。そして相手の若さを甘く見て、蹴とまづ、おだて上げてゐた。

すると、酒杯酣のころ、孫策は「君は、かうしても、平然として囚はれるかね」

ふいに、何かわけの分らないことを問ひ出した。

「かうしてもとは?」

嚴輿が、訊きかへすと、孫策は突然、劍を拔いて、

「かうしてもだツ」

と、彼の腰かけてゐる椅子の脚を斬つた。

嚴輿は仰向けにひツくり轉つた、孫策はからから笑つた

「だから斷つてゐるのだ」

と、嚴輿がつた方が惡いやうなことを云ひながら、劍を收めて、

人蔘の名藥

◎純人蔘精脳　胃腸、內臟、神經、血壓、強壯劑　十日分一圓二十錢　三十日分三圓

◎人蔘實母散　婦人病、冷症、子宮、血の道の良藥　七日分一圓　十五日分二圓　四十日分五圓

◎人蔘の藥湯　一日分　三十錢
惡さ知らずにポカポカする家庭溫浴

有名藥店に有り內地にも無料で發る全國代金引換でも發る

京城府長谷川町　朝鮮製藥會社　電本局二〇九番

婦人倶樂部

附錄二種つき

九月號賣切迫る

別冊附錄
秋の編物と古毛糸更生法
定評ある婦人倶樂部の編物附錄です！
一流大家の苦心考案型二十五種の嚴選發表
古毛糸の更生法とスフ毛糸の使用法つき
（內容一班）▲ベビーサック▲ベビー用帽子つきサック▲赤ちやん用のフード付▲幼兒用サック・コート▲幼兒用ソックス▲二、三歳女兒用ドレスとブルマース▲三、四歳用男兒服▲四、五歳女兒用ジヤケツト▲同ドレス▲五、六歳女兒用ケープ▲同男兒用スエーター（以下十二、三歳用まで各種）▲婦人女學生用スエーター・ブラウス・ショール等色々!!

別刷附錄
靴下の更生とスリッパ、カフス、カラーの實物大型紙
廢品を利用した國策名附錄!!
懇切丁寧な解說つきで誰にもスグ出來る
（內容）(1)穿物の靴下利用、新案實用靴下の作り方(2)爪先と踵の破れた男子用靴下を婦人用ソックスに改造(3)廢物利用のスリッパ四種(4)破れた男子用靴下を四、五歳用ソックスに更生(5)頑強な替カラー、替カフスの作り方…型紙は全部實物大

滿洲人の少女李桂玉と共に生活して

★良人讀本　★女性の教養の程度

◉感謝報恩の心を培ふ導き方
◉愛兒を思ぬ不幸にした母の失敗實例

妻の從軍　福永年人

赤十字旗の下に働く妻と…

亡き妻に手向く　門馬達治
百五十萬團員を擁する修養團　主幹の夫を扶けて二十餘年、貢夫人の涙ぐましき手記

母性愛小說　母よ勲く勿れ　加藤武雄

評判小說　生産化粧　竹田敏彦
感激小說　父なきあと　大原富枝

時代小說　彩情記　吉川英治
現代小說　妻の天國　菊池寛
現代小說　幾山河　武田麟太郎
現代小說　愛染椿　川口松太郎

私の郷里の自慢料理・經濟料理・榮養料理
節米になる美味しい粥・雜炊の作り方二十種
布を傷めず上手に出來る改良張物の仕方
どういふ娘さんが良緣を得るか座談會

▲贅澤品禁止令と主婦の心構へ對談會　高橋龜吉　金子しげり
戰時下の婦人はこれを知らなければ恥です。經濟界の大權威高橋先生と、金子女史の至誠熱誠!!

▲動乱の歐洲で空爆に遭つた人々の座談會
身を以て恐れ闘つた人々が、まだ國民の知らぬ恐ろしき體驗と歐洲人の生活を語り

婦人倶樂部九月號　定價六十錢
賣切れぬうちお早く書店でお求め下さい
東京・小石川・大日本雄辯會講談社

この壯烈殉忠に哭け！

百世に輝く遺品

無言の裡に不滅の教訓を垂る

朝博武勳館の威容

[illegible]

激戰の [illegible]

これ等 [illegible]

飾つて [illegible]

ラクダ君・御入來

人氣者の驢馬さんも來ます

會場に漲る蒙古色

[illegible]

必需品 [illegible]

大した人氣者ですが、お待ちかねの驢馬や…[illegible]

滿洲館より大きい

"華北館"にニツコリ

中國總領事 范漢生さん

廿四日は朝十時すぎ范總領事が…[illegible]

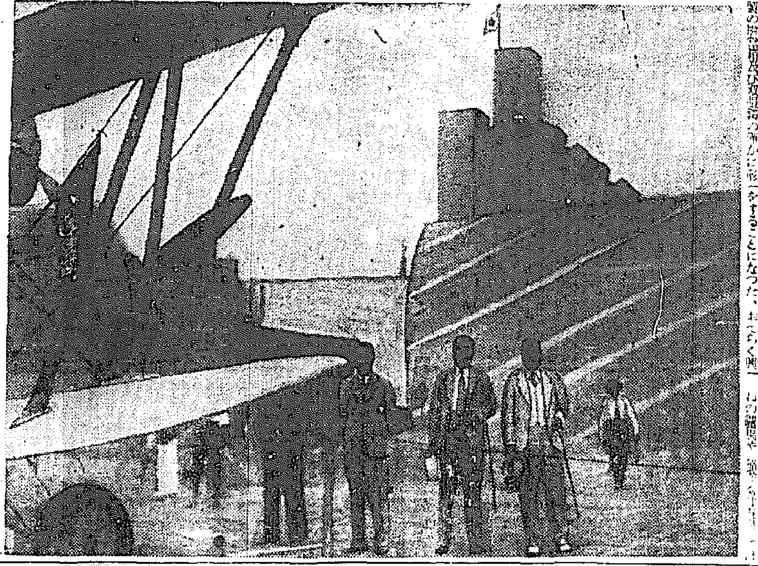

内鮮共同の映畫大會社が生れる

津村勇氏らが躍進

[illegible]

準備 が進められ、いよいよ二十四日正式に京畿道當局に…[illegible]

資本 的にも强力…[illegible]

旭町通ひの自動車

昨年より半減はしたもの、

まだ止まぬ有閑振り

[illegible]

自家用 [illegible]

忘れる [illegible]

外國郵便爲替激增

[illegible]

朝博テレヴィジョン

[illegible]

記念スタンプ

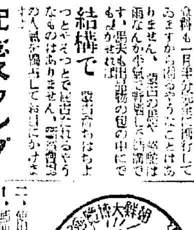

結構で [illegible]

約二割が"闇"

商店街を一齊に電撃

この内容を見ると… [illegible]

取調 [illegible]

注意 [illegible]

鷄肉豚肉に公定價格

[illegible]

明水台

人口三萬の文化鄕建設を目標とす

[illegible]

開會式に滿洲經濟部大臣

[illegible]

京畿道協贊會

朝鮮商工會議所參加に決す

[illegible]

又も颱風

中西北鮮は安全

[illegible]

廿四日朝の氣象概況

[illegible]

京城地方【今晩】…
仁川地方【今晩】…

出張中の受難

京城の金山氏

[illegible]

死傷廿九名

羅興列車椿事

[illegible]

六千圓持逃げ

[illegible]

MARUZEN アテナインキ
終始鮮色 ペン快調
ATHENA
65 c.c. 入 30セ

興亞の力!!
興亞饅頭
京城本町 龜屋金剛山

高麗 人蔘精茶
精力增進 體位向上
内地への朝鮮みやげに
合名 亞細亞貿易公司

受驗生募集 九州高等豫備校

生徒募集 京城實踐簿記學院

●夜行列車の疲れ、朝ノーシンのんで頭の調子を恢復する●

Ideal Ideal Ideal
時節柄 油が廻らないので、ポマードの數が少く品も悪い アイデアル・ヘヤーローションを髪にふりかけると、毛が柔いで、少々のポマードでも立派に整髪が出來るし、匂ひの悪いポマードの欠點も補ひ一擧兩得です
効用 フケ・カユミ止・髪のクサミ止メ
アイデアル ヘヤーローション
東京 高橋東洋堂

コークスと硅石
高級コークス製造販賣
江原道高級硅石販賣
南鮮コークス製造所

ぜん息・神經痛や 中風・高血壓
不治ていな
今津博士の素晴しい研究

浄血劑
今津研究所
感謝の聲

あせもただれに特効！ 六一〇ハップ

26日ヨリ
二女性
宮城千賀子・小杉勇・初顔七
村田知英子・江原良子・公演
清瀨英次郎 監督
京城寶塚劇場
同時公開 朝映「水仙花」
新體制アトラクシヨン

カゴメ ケチヤップ

キングレコード 續あゝ我が戰友

名作「暖流」以來の本格的映畫大公開迫る！
松竹大船超巨篇
木石
人情を知らない木石の様な女だと言はれる母親と、美しいけれど變りものだと言はれる娘が、それぞれの立場から明るい人生へと呼びかける!!
巨匠五所平之助、二年振りの會心作です！
全映畫人が、この映畫の完成を待ち望んでゐたのだ
監督・五所平之助 原作・舟橋聖一 脚色・伏見晁
夏川大二郎 木暮實千代 赤木蘭子 忍節子 岡村文子 笠智衆 坂本武 河村黎吉
明治座

學藝

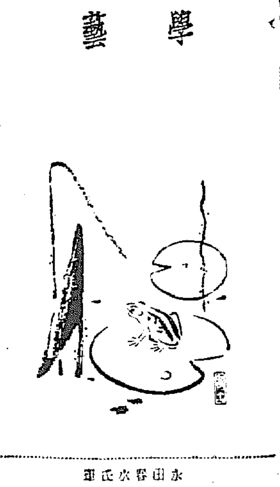

永田春次氏畫

文學と自分【5】

文藝銃後運動講演會の速記

小林秀雄

[illegible]

高濱年尾氏 歡迎句會

銀行集會所で

[illegible]

不連續線

入場券

[illegible]

新映畫評　"木石"　本年度の優秀作

大船作品

[illegible]

明滅燈

古くても封切

[illegible]

京日歌壇　北原白秋選

朝鮮風物・生活・事變雜詠

[illegible]

朝鮮文化の會

規約と委員の顔觸れ

[illegible]

文化番組

明治座　（廿六日から九月）

若草東寶劇場　（廿六日から九月一日まで）

京城寶塚劇場　（二十六日から九月一日まで）

京龍館　（廿六日から廿九日まで）

喜樂館　（二十六日から三十日まで）

大陸劇場　（廿七日から一日まで）

浪花館　（九月一日から六日まで）

京日文化映畫劇場　（二十日から九月五日まで）

[illegible]

映畫ニュース

水戸近く全快

[illegible]

新映畫紹介

◇女々良氏の憂愁

◇流れ星

◇闘ふ母

[illegible]

新刊紹介

[illegible]

今晩のラヂオ

[illegible]

續 快男子（160）

大島伯鶴（演）　今村恒子（畫）

殊勲の長吉

[illegible]

大印滋養糖　人工榮養の秘訣　和光堂　東京・大阪

ヨットン香水　優雅……　爽涼……　快的……

打撲・捻挫　神經痛　リウマチス　に　變つた應用効果の　粉末濕布　（藥）　ビスメン　東京神田區　大木合名會社

燃料報國　アサヒコンロ　赤玉コンロ　元製造　旭工業商會　大阪・釜山大橋通　滿洲代理店　奉天豊信公司

非常時ノ國民經濟　これは素晴らしい！　ゴム製品の修繕が家庭で簡單に出來ます　販賣店募集　最も有効便利な家庭常備品　家庭ゴム　定價一箱金一圓也　名古屋市東區東魚町一　近藤鐵商會

病毒　高血壓　動脈硬化　毒掃丸　山崎帝國堂

御家庭に最も優秀な　唐辛粉と刻唐辛は絶對的信用ある　今村洋行へ　京城府札智町二ノ六五

頭痛・のぼせ・めまひに　ノーシン　灼　NORSHIN　好評の頭腦藥
けつく太陽の直射！　頭腦は混亂の極に達する…頭が痛い…重い…のぼせ・めまひがする………
こんな時には、スグとノーシンをのんで、素早く鎮め、ハッキリとした頭腦を取戻し爽快な涼々しい氣分にして下さい。
ノーシンは效果が速く、安全…頭痛や頭重を速かに止めると同時に、頭腦の疲れを恢復して、頭をハッキリさせる獨自の藥効を併せ持つてゐます。而も常用すれば頭腦の榮養をよくし、心臟を強補する隱れた効果がありますから、日々頭腦を酷使する現代人常備の頭腦藥として好適です。
主効　頭痛・頭重　頭腦疲勞・頭内朦朧　のぼせ・精神變調　めまひ・船車の醉
三十錢　五十錢　一圓　二圓　發賣元　荒川長太郎合名會社

有田製　別製　治淋劑　急性淋病　慢性再發淋病　良いから効く効くから賣れる　有田音松製藥責任販賣　有田ドラッグ
有田製　別製　驅毒劑　ヨコネ・カンソ　二期三期梅毒

生きた血色　みた目だけで、きれいな赤をへつけると、かへつておかしい。これは血色をもとにして、作つたのです。のばすと、そのよさが、はつきり分る。パピリオ頬紅十二色

時局レコードは　山口樂器店　電話本局②二〇七三番

貴女の若さと健康に　御月の生理に　プリーズ綿　全國各百貨店　有名藥店　化粧品店にあり

武田發賣品　わきがと汗止めに　爽やかなクリーム　ダモラ
お出かけに　腋の下や襟のまわり　帯のあたる部分　顔の生際など汗の出易いところに塗つておくと汗の出が少くお召物を汚しません　ダモラは同時に腋臭（わきが）のすぐれた治療劑としても知られ年々夥しい需要があります

米穀綜合對策に 中央當局と打合せ

近く湯村農林局長東上

十六米穀年度における內外地米穀〔需給〕〔の〕重要問題たるに鑑み、北支を通ずる米穀の需給對策の確立は當面の重要問題たるに鑑み、湯村農林局長は八月十五日現在作況調査が九月初旬纏まるので大體の作況推測が出來るのを機會に東上、需給對策と種々打合せを行ふこと〔になる〕豫定である、而して今回の東上によつて內地の米穀政策に對し相呼應び切つた施策をなすものとみられ、又は十六米穀年度內における更內地移出米、鮮米出廻等についても具體的打合せを行ふ筈である

綿糸布組合に

棚上實施强化か

【東京】纖維製品について見ると纖維品は政府の公定價格による〔賣買〕〔規〕格を〔叩〕きまた、これ以外に纖維品一部の棚上げを行ふこととなつたが右に關し當局では纖維製品の棚上げは纖維のみならず日本綿糸布輸出組合〔において〕も日本綿布輸出組合が〔計〕割を利用して新規棚上げ〔の〕額だけ棚上げせしめることになつてゐる、然るに日本綿糸布輸出組合では未だ〔具體的〕見解を〔述〕べてゐる

農山漁村の天引

共販價格の最低一割

農山漁村の〔共販〕の一割を積立て、各道では農林水産物及び加工品の〔共同〕販賣價格の天引貯金〔を〕實施しつゝあるがその實施の狀況を〔見るに〕區々であつたため今回總督府では〔これが〕統一を期するため、廿三日農林、殖産、財務三局長名の通牒を各道に發した、即ち〔要〕旨は次の如し

一、各種農林水産物及び加工品の共同販賣價格の最低一割とすること

一、地方の實情に應じ適宜一割以上の天引率を〔定〕め〔るも〕可

金融組合の 貸金利下

〔金融組合〕に〔於ては〕預金利子を年五分二厘を年五分に引下げ、八月一日より貸出金利を〔引下〕ぐることとなつた

資金調整法の甲か乙に

洋灰を昇格せよ

狩野小野田社長語る

小野田セメント狩野社長は〔廿〕四日來城〔談〕セメント業界の〔問題につき〕左の〔如く〕語つた

セメント事業は今日の〔狀態〕にあるこれは〔生産〕力の擴充は勿論の〔ため〕に生産力の擴充上にも種々の不〔利〕なる〔點〕があり必要なる設備資金の〔調〕達も意の如くならず〔需給〕の均衡を期し難い〔點〕がある〔資金〕調整法による甲か乙に〔昇格〕せしめられ〔物〕資の〔配給〕〔等〕〔に〕ついても〔重〕點〔的〕に〔考慮〕を〔加へ〕られたい

鑛石用・麻袋・叺
仁川府仲町
澁谷商會
電話長三五四番

畜牛（改良增殖）補助金

本年度各道割當決る

〔總督府では〕昭和十五年度畜牛改良增殖〔補助〕金四十四萬五千〔圓〕〔を〕各道に〔割〕當て〔交〕付することになつた

京畿	一九、二九〇圓
忠北	二〇、〇九二
忠南	二三、六四四
全北	二二、九八七
全南	三〇、三〇九
慶北	五〇、一三二
慶南	四五、一九一
黃海	五九、五六五
平南	三〇、五一九
平北	二四、八九〇
江原	五五、九七六
咸南	二四、二〇六
咸北	二四、八二五
計	四〇〇、〇六二五

工作會社の合併

【東京發】〔工作〕機械製造〔會社の〕〔統合〕につき〔當局は〕左の〔如く〕〔方針を〕決定〔した〕

（一）池貝鐵工所等の五大メーカーを中心として一大會社とする

（二）その他の工作機械許可會社を含めた十七社を合併し一大會社とする

（三）工作機械許可會社十七社の〔合〕併せず〔統制〕

英船保險率引下げ

【ロンドン廿三日發】發達地中海航路の運賃〔率〕〔引〕上げ〔に〕伴ひイギリス海上保險會社は左の如く〔戰時〕海上保險率の一部引下げを行つた

一、アレキサンドリヤ・ポートサイド・スエズ向け航路〔保險〕料は〔十〕五シリングより〔十〕シリングに引下げ

一、ヘースタイン・サイプラス・ギリシャ・トルコ向け航路（但し黑海を除く）十五シリングより十シリングに引下げ

新麥買上資金（要綱）

總督府では鮮內麥價維持のため大麥・小麥を買上げることになり、〔買上〕資金は左の要項により融資することに決定、この融資は殖産銀行、朝鮮金融組合聯合會、各道金融組合に〔對〕し〔行ふ〕〔筈〕

一、貸出銀行　朝鮮殖産銀行

二、金額　一道に付〔日歩〕一錢一厘〔以內〕

三、〔利率〕　日歩一錢五厘とす、但し〔取扱〕銀行にては〔日〕歩一錢二厘（無擔保日歩一錢四厘）

四、〔期間〕　〔貸〕出の日より〔一ヶ月〕とす

五、用途　買上資金

六、保證　〔朝鮮〕金融組合聯合會

七、〔擔保〕　特殊麥の買上資金〔供〕出の四分の一

八、貸出期間に於て麥の買上價格の四分の一

郵便貯金の增加

年初推定額より三億增

【東京支社】本年度の郵便貯金增加額〔は〕年初推定〔額〕より約三億圓多い見込みで、本年四月以降の累計〔は〕〔既〕に十五年度郵便貯金增加額〔を〕上〔廻り〕十六億六千萬圓〔に達す〕る見込である、〔これ〕は昨年度の郵便貯金增加額〔に〕比して〔約〕〔二億〕圓の增加額〔となり〕〔も〕〔多〕いことになる

業績極めて堅實

貸付は劃期的增高

東拓總會 佐々木總裁演述

東洋拓殖會社第四十三回定時株主總會は〔廿〕四日本社で開催されたが、席上佐々木總裁は左の如き演述を行つた、要旨左の如し

〔當〕〔社〕の事業は〔內〕〔外〕〔の〕情勢に〔鑑〕み〔…〕〔…〕

併し

〔事〕〔變〕〔下〕〔の〕〔經〕〔濟〕〔…〕〔…〕

金及

〔…〕

之等

〔…〕

物資

〔…〕

短期 現株 延米 正米
營業案內送呈
株式週報送呈
內海清藏商店
京城明治町

公認信株式賣買引受募集
京城府黃金町一丁目一九八
山一證券株式會社京城支店

理事見習に

漁組講習會開催

朝鮮漁業組合中央會では初めての〔試み〕として來る九月二日から十月末まで二ヶ月間京城に於て漁組理事見習講習會を開催することとなつた

獸毛羽等

廿八日價格公定

本府物價委員會では來る廿六日から委員會（二十八日）を開催し獸毛、羽、毛皮〔等〕の價格を〔決定〕することとなつた

株式 材料薄に 平凡

前場

新東株は材料薄〔で〕〔…〕〔…〕

人氣は展開難

〔…〕

全面的に整理

短期新東大引

	前場	後場
大阪	二二八・六	二二一・四五
東京	二二八・二	二二一・四五
京城	二二八・六	二二一・二九

朝取實物出來値

京電新	二八七	朝鮮商銀	六五二
帝國	九八〇	鮮銀新	三五〇
朝鮮新	二三五〇	朝鮮	三二五
證券新	五六七	朝鮮	四五〇

水産株一齊安

水産株は〔…〕

會社ニュース

滿洲炭礦は第三回拂込徵收

〔…〕

横濱生糸確り

【横濱電話】〔…〕

海外情報 一束

紐育株式週報

〔…〕

紐育爲替週報

【ニューヨーク二十三日發】〔…〕

シカゴ小麥週報

【シカゴ二十三日發】〔…〕

大阪商品市況

【大阪電話】〔…〕

現株中値（一）

〔…〕

明治街録音

〔…〕

一般商品市況

〔…〕

京日卸賣物價

〔…〕

株式利廻表

〔…〕

鮮魚青果市況

（京城府中央卸賣市場）

〔…〕

株式

朝取短期（前場）

銘柄	寄付	大引	高値	安値
朝取	[illegible]	[illegible]	[illegible]	[illegible]

朝取實物（前場）

〔…〕

大株短期（前場）

〔…〕

東株短期（前場）

〔…〕

大株長期（前場）

〔…〕

商品

〔…〕

外電

〔…〕

金銀

〔…〕

京城最古の取引店
株式讀本進呈　今は會設　株式讀本　御申越次第
白井友之助商店

東亞證券
短期部
現物部

三和株式現物店
京城府明治町二丁目
代表電話本局六一〇一番

源山本源作商店
京城府明治町

大原證券會社
京城府明治町二丁目

長期・短期・實物
朝鮮取引所證券取引員
三田原秋三郎商店
京城府黃金町一丁目一九九
電話本局 代表 5170 5177 5178 5179 7059

大阪商船出帆

嶋谷汽船定期出帆

日本海汽船出帆

朝鮮郵船仁川定期出帆

大陸劇場
廿二日――廿六日時間表
結婚クーデター　11,00
妹の晴着　12,40　3,52　7,00
結婚クーデター　2,10　5,17　8,27

本町三 京劇
陽氣な幽靈
狂亂の娘藝人
ニュース

若草劇場
八月十九日よりの上映時間表
ニュース
文化映畫（親代）　12,10　3,25　6,40
屋根裏の花嫁　12,30　3,45　7,00
ゴールデンボーイ　10,30　1,40　4,55　8,10

京城宝塚劇場
水の江瀧子
黄金座改め
十一日より廿五日まで
第三回名畫祭（日曜日ハ九時開館）
ニュース　12,30　3,45　7,00
幽靈西へ行く
三人の仲間　10,50　2,05　5,15　8,30

明治座
八月二十五日（日曜日）上映時間表
ニュース　文化映畫　10,00　12,11　2,22　4,33　6,50
驛馬車　10,26　12,37　2,48　4,59　7,24
入場料　80銭均一

朝日座
三十一日より七日迄
梅澤茂登子

京龍館
二十一日――二十五日
女次郎長　11,00
ニュース　12,20　3,16　7,10
あこがれ　12,30　3,25　7,20
女次郎長　1,50　4,45　8,40

京日文化映画劇場

日活 喜樂館
金色の鬼　10,30
父に祈る
グランドサーカス
ニュース
金色の鬼　1,40　4,50　8,05

和信映画館
ドイツ落下傘部隊
ヒラヤ

浪花館
ニュース
支那の夜

京城日報
朝夕刊共十二頁

贈寄 15.8.28 帝國圖書館

陸鷲、桂林を大空襲
敵軍事施設、貨車群を粉砕
突如未曾有の爆撃行

【廣東廿四日同盟】我が南支陸軍航空部隊は廿四日早暁俄づて見ざる大編隊を以て廣西省桂林を空襲、敵軍事施設並に軍需品を満載せる多數の貨車群その他軍需品集積地帯に對し大爆撃を敢行し絶大な戰果を收めた、蓋し今次の空襲はその數及び規模において陸軍航空隊としては未曾有のものであり今事變に燦たる足跡を印するものである

別報【廣東廿四日同盟】[illegible]編隊群は支那西南の空を壓して長驅廣西の要衝桂林を空襲、猛烈なる敵防空砲火を冒して各隊緊密なる連絡の下に桂林附近軍事施設に巨彈の雨を降らせてこれを炎上せしめ、更に附近引込線に並列されてあつた軍需品満載の貨車群無慮千數百輛に對し完膚なきまでに爆撃を敢行、これを木ツ端微塵に粉砕、[illegible]

陳誠の後任 張自忠有力

【香港廿四日同盟】重慶UP電によれば軍事委員會政治部長陳誠の前線轉出に伴ひ、後任政治部長としては張自忠が最も有力視されてゐるといはれる

殘存ルート 唯一の據點桂林

【廣東廿四日同盟】わが陸の荒鷲が[illegible]

溪口の倉庫群爆破
ドラム罐八千箇炎上一面火の海

【上海廿四日同盟】支那方面艦隊海軍航空部隊は廿三日[illegible]即ち甬江上流約四十キロ溪口南方の荷揚場附近の竹林の中に擬装せる倉庫六十棟、ドラム罐五千箇を命中彈により悉く爆破し附近一帯を火の海と化せしめ、更に溪口下流十四キロ河岸に隠匿せるドラム罐三千箇をも重爆撃により爆破炎上せしめたり

敵匪掃蕩戰に協力
安慶方面で海鷲活躍

【[illegible]】[illegible]突入を掩護、又開誠橋の敵據點を粉砕、更に下石牌（安慶西方十五浬）及びその北方の上石牌との中間に堅固なる陣地あるを認めこれを爆破多大の損害を與へた

米海軍長官 西部海岸を巡視

【ワシントン廿三日同盟】UPワシントン支局が廿三日入手した情報によれば、ノックス海軍長官は近く飛行機で西部海岸一帯及びホノルルを巡視することとなり目下準備を進めてゐるといはれる、ノックス海軍長官今回の巡視は太平洋方面各地防備施設を視察すると共にハワイとその近隣の諸島並にアラスカ半島から比島に至る水域に[illegible]米國海軍の所謂太平洋計劃を檢討するにあるといはれる、而してこの視察の結果によつては[illegible]決定が下されるのではないかと觀測され、ノックス長官の[illegible]ある

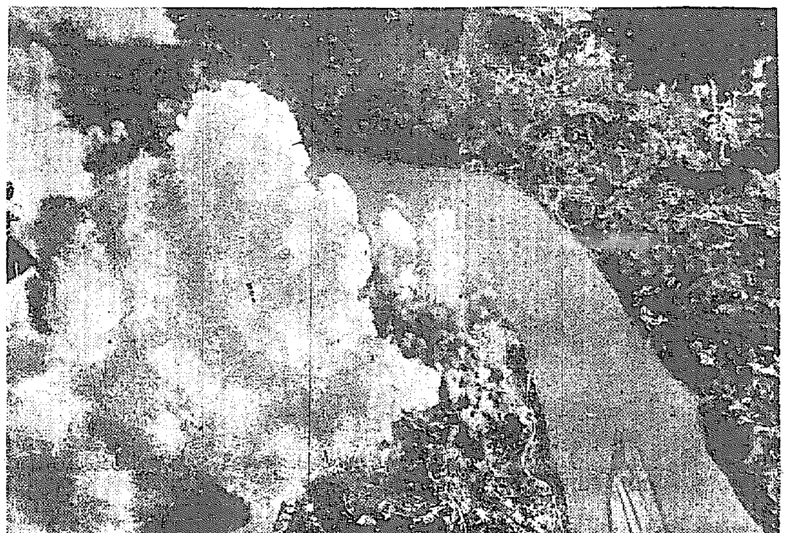

八月十九日陸鷲の重慶爆撃（軍貸下）

阿部、汪兩國代表 月末に挨拶交驩す
日支交渉愈よ成立へ

【南京廿四日同盟】日支國交調整交渉第十四回會議は廿四日午前十時から國民政府で開催され前回を以て實質的妥結した後を受け案文の整理、議事録の調整等事務的事項を處理して午後一時散會した、殘された處理事項が多數に上る爲來る廿八日なほ一回會合を開き最後の整理を急ぐこととなつたが、斯くして交渉委員間の協議は次回を以て終り豫定通り本月末阿部、汪兩國代表の挨拶交驩が行はれると確實となつた、なほ會議散會後左の共同コミユニケが發表された

第十四回會議は、八月廿四日午前十時開會、前回に引續き案文の整理その他の事項を處理し午後一時散會せり

輝やく朝鮮大博覧會
各方面から寄せられた讃辭
順序不同　本社主催

慶祝に堪へず
遞信参議　正力松太郎

京城日報社主催の壯擧『朝鮮大博覧會』はことに全の威容を整へ、盛大なる開會式を擧ぐるに至れるは洵に慶祝に勝へざるところなり、博覧會開催の趣旨が皇紀二千六百年を記念するとともに始政三十周年の平安を祝福するにある[illegible]朝鮮半島が大陸前進の基地として重大な任務を有するは[illegible]

御努力に敬意
全羅北道知事　孫永穆

[illegible]

特産品を出陳
慶尚南道知事　相川勝六

朝鮮言論界の重鎭たる京城日報社主催せられ、朝鮮軍司令部並に總督府の後援の下に紀元二千六百年、始政卅周年を記念するため、秋色濃なる[illegible]朝鮮大博覧會を開催せらるゝに至りたることは極めて意義深い[illegible]のである[illegible]

雄大なる企圖
元山商工會議所會頭　藤岡喜一郎

[illegible]

劃期的の盛擧
秋田魁新報社長　井上廣居

京城日報が紀元二千六百年[illegible]

商工省辭令【東京電話】

[illegible]

社會事業を立法化
新體制に即應して

【東京電話】[illegible]

商相の不在中 無任所相攝任か

【東京電話】小林商相は[illegible]

小林商相 幹長と要談

【東京電話】[illegible]

ローマ教皇ピオ十二世 米國特使を引見
獨英和平案を提議

【ジユネーヴ廿三日同盟】ローマ教皇ピオ十二世は[illegible]

陳誠中央を去る
直接に部隊を指揮

【香港廿四日同盟】[illegible]

佛強硬態度

【ニユーヨーク廿三日同盟】廿三日ニユーヨークタイムス重慶電によれば[illegible]

英兵暴行 陳謝解決

【上海二十四日同盟】[illegible]

希臘の不法 日々に露骨化

【ローマ廿三日同盟】[illegible]

米政府對日申入說

【ワシントン廿三日同盟】[illegible]

外人取締強化 英領マレーの

【シンガポール廿四日同盟】シンガポールにおける外國人取締は[illegible]

米コスタリカ間 軍事諒解成立か

【サンホセ（コスタリカ）廿三日同盟】[illegible]

商工省物價局長 官兼任制を廢止

【東京電話】[illegible]

日滿支貿易 調整會議

【東京電話】[illegible]

ホプキンス商相 辭職考慮說傳る

【ワシントン廿三日同盟】[illegible]

州兵現役復歸 米上院で採擇

【ワシントン廿三日同盟】[illegible]

トタン板・スレート等代用品

三星印 砂付便利瓦
簡易屋根葺材……
（見本カタログ贈呈）
三星印ルーフイング
田島應用化工株式會社
大阪市[illegible]

マツダ賣員の店
歴史が生むこの品質！

五 十年の歴史が語る信用あるマーク
吾 社の世界的發明二重コイル纎條
明 るくつけて然かも電力二割の節約
マツダ
電力節約の標準電球
新マツダランプ
東京芝浦電氣株式會社 マツダ支社
A-4

農業家各位に謹告
粉末驅蟲劑ニコライム
拾貫匁叺入
害虫驅除劑として既に定評ある粉末煙草の製造を開始仕り候につき御用命の程願上候
製造元 大日本ニコチン工業株式會社
發賣元 植村製藥株式會社農藥部

投網釣具
百貨
吉備商會

三菱モートル

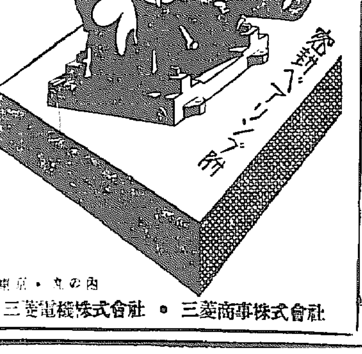

東京・丸の内
三菱電機株式會社・三菱商事株式會社

社説
統制と責任の所在

[illegible]

海運の他官廳所管事項 遞信局が一元操作
船舶資材も一貫配給

[illegible]

船舶

[illegible]

船員

[illegible]

京電の金剛電鐵 合併愈よ具體化
問題は資金の解決

[illegible]

南阿産羊毛 英が全部買占めか

【ロンドン廿三日發】[illegible]

警備地區米接收は 一石二鳥の英秘策【上】
本社上海特派員 宇崎重二

駐屯軍撤退の意義

[illegible]

英米工部の秘密會談

[illegible]

英軍駐屯理由の喪失

[illegible]

虫のいゝ委員會の決議

[illegible]

織物滯貨對策 大阪商議建議

[illegible]

生糸内需促進に 混紡、混織を強制
實施期は十月一日頃

[illegible]

京畿道 大麥、裸麥價格
二十三日決定

[illegible]

特約店相互間に 鋼材共販制採用

[illegible]

日本鋼材販賣會 社専務後任決定

[illegible]

全滿商工公會 調査機關統合

[illegible]

コンスター 手價格公定

[illegible]

煉炭その他 販賣價格決定

[illegible]

石炭小賣業者の 商權擁護を陳情

[illegible]

京城の電車

[illegible]

學生電車を

[illegible]

台電話 公徳や各種の投書歓迎・十五字詰・五十行以内・締切自由・住所氏名明記のこと

工事入札メモ

[illegible]

放射線

[illegible]

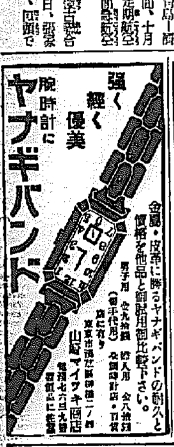

金屬・皮革に勝るヤナギバンドの耐久と價格を他品と御比較下さい。
山崎マイヅキ商店

腸痛と胃痛は
効力百パーセント
安川フロラグイン
胃腸病より起る總ての腸胃には瞬間に妙効ある優秀の救急薬として内外に盛んに賞用せらる特効薬です
各地藥店にあり
東京 安川晃榮堂

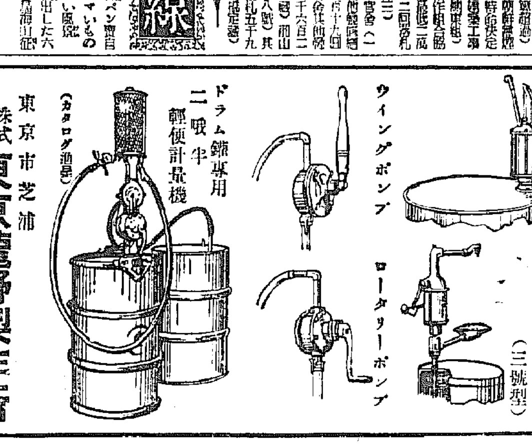

斯界に定評ある タツノ式ポンプ各種
(カタログ進呈)
東京市芝浦
株式會社 東京龍野製作所
支店 大阪・名古屋
代理店 群山府全州通り三〇 群山朝石販賣所

漁船・貨客船用自家發電に
直流發電機及配電盤
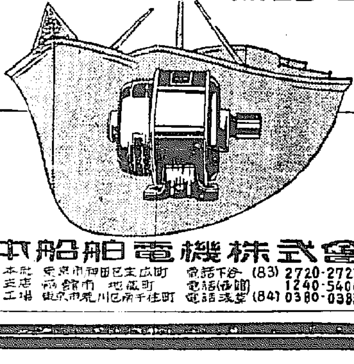
(カタログ送呈)
在庫豐富
日本船舶電機株式會社
本社 東京市神田區… 電話下谷(83)2720-2723
支店 函館市 … 電話(函館)1240・5406
工場 東京市荒川區南千住町 電話淺草(84)0380-0385

アミノ酸
ビタミンB
綜合榮養劑
ムダがなく胃腸にもよい強壯劑
ポリタミンは牛乳蛋白を胃腸の弱い人にもムダのないやうに消化したアミノ酸にビタミンBを配したものですから、のむだけ營養となります。
食慾をすゝめて體力を増強する
その上アミノ酸は全身細胞を賦活する獨特の作用を有しますから、食慾をすゝめて抵抗力を強め、榮養作用と相俟つて體力を増進します。
榮養不良、虚弱、食慾不振、胃腸衰弱、産前産後、精力減退、虚弱小兒等の榮養補給と強壯劑に好適です。
發賣元 武田長兵衛商店 大阪市道修町
製造元 武田榮養化學株式會社 大阪市…
甘美味の液劑 小瓶一圓 中瓶二圓 大瓶四圓
各地藥店にあり
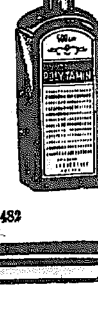
ポリタミン
武田發賣品
40(1)482

鮮滿一如の血脈に 競ふ若き健兒たち
對抗競技展開さる

【新京にて大山特派員發】輝く紀元二千六百年の[illegible]スポーツを通して鮮滿一如の大理想を顯揚する第二回鮮滿對抗競技大會は廿四日午後[illegible]聖火台から[illegible]

紺碧の空高く花火が打上げられ、一齊に[illegible]

れる中に全出場選手（朝鮮）[illegible]（滿洲）選手によって日滿兩國旗がセンターポールに高く掲揚され、[illegible]

大陸の若人が茲に相見えて正に一時華麗なる開會式を閉ぢた、引續き午後一時から[illegible]陸上競技場では陸上、籠球、蹴球、卓球、排球[illegible]

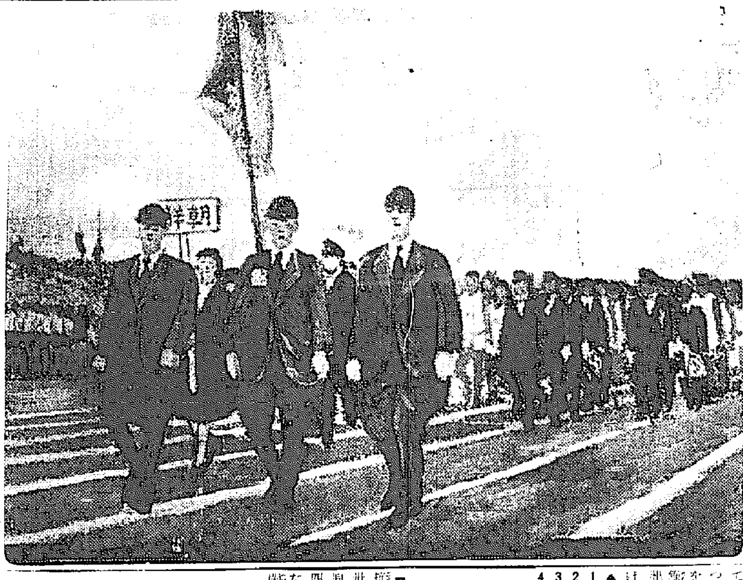

鮮滿對抗競技の輝く入場式

滿軍の闘魂鋭し
第一日早くも五種目に新記録
朝鮮軍陸上權を讓る

【新京にて大山特派員發】陸上競技第一日は[illegible]

▲砲丸投げ　1、トルピン（滿）一三米九（大會新記録）2、[illegible]（滿）一二米七〇　3、[illegible]（滿）一一米五　4、[illegible]

▲千五百米　1、[illegible]（滿）四分七秒四（大會新記録）2、[illegible]（滿）四分九秒八　3、[illegible]（鮮）四分一一秒　4、[illegible]

▲走高跳び　1、中村公一（滿）一米九〇（大會新記録）2、[illegible]（鮮）一米八〇（大會新記録）3、[illegible]（鮮）一米七〇　4、[illegible]

▲四百米　1、[illegible]（鮮）五一秒五（大會新記録）2、[illegible]（鮮）五一秒八　3、[illegible]（滿）五二秒〇　4、[illegible]

▲三段跳　1、[illegible]　2、岡本三市（滿）[illegible]　3、[illegible]　4、[illegible]

▲槍投げ　1、[illegible]（滿）四〇米五八　2、トルピン（滿）[illegible]

▲四百米リレー　1、[illegible]

▲百米　1、岡本三市（滿）一一秒一　2、[illegible]

滿洲先勝す
朝鮮軍暴走に逸機

【新京にて大山特派員發】野球第一回戰は廿四日午後[illegible]

滿洲	010000000	1
朝鮮	000000000	0

籠球 雨でドロンゲーム

【新京にて大山特派員發】籠球[illegible]

卓球 壓倒的勝利

【新京にて大山特派員發】卓球[illegible]は二十四日午後四時[illegible]

蹴球 朝鮮軍快勝す
徹頭徹尾滿軍を制壓

【新京にて大山特派員發】[illegible]

朝鮮 5（3—2、2—1）3 滿洲

軟式庭球戰 降雨から中止

【新京にて大山特派員發】[illegible]

排球 第一戰を失ふ
零敗の苦杯

【新京にて大山特派員發】[illegible]

ラグビー規則改正

【東京電話】昭和十五年度ラグビー[illegible]

神宮冬季大會 札幌開催不能

【東京電話】第十一回明治神宮國民體育大會冬季大會は紀元二千六百年を記念して今回はじめてスキー、スケート兩競技を同時に開催することとし、明年二月四日から九日まで札幌で舉行することに決定してゐたが、適當な[illegible]開催することが不可能視されるに至つた[illegible]

水上日本に驚異
珍しいソ聯に世界記録二つ
歐米水上競技界の動き

「水上日本」は今回の日本選手[illegible]

米國　では中長距離の新人[illegible]

獨逸　[illegible]

水球　[illegible]

記録　を作つた[illegible]

女子　も高飛込エクシュタイン六二・七點[illegible]

公認　記録2分27秒2[illegible]

秋の大學リーグ
九月十四日開幕
慶帝戰をトップに始る

【東京電話】[illegible]

神宮蹴球大會 參加規約決定

第十一回朝鮮神宮競技大會蹴球參加申込規約は廿四日朝鮮蹴球協會から左の如く發表された

▲參加申込　[illegible]

▲一般及中等學校之部　[illegible]

中小學校武道教師講習會

[illegible]

新内閣を推進せしめる爲に

文藝春秋
九月特別號　特價七十錢

座談會 新國民組織の構想と近衛内閣
城戸幡太郎　平貞藏　本位田祥男　關口泰　林廣吉　三輪壽壯　大渡順二
（國民組織の正しいプランは是だ）

新體制と科學政策　宮本武之輔
外交刷新と新體制　蠟山政道
產業團體の再編成　小汀利得
中小商業者の問題　野崎龍七
新國土計畫論　奥井復太郎

宿命の獨ソ關係　重德泗水
英米合作と松岡外交　田村幸策

隣組への批判　小野武夫　阿部眞之助　中村鶴九郎　喜多壯一郎　正木昊　上司小劍　石川達三　桑木嚴翼　河野密　辰川紫（?）　宮明魚　新賀道郎　甲正三　鴨下晁湖

社會時評・經濟事犯と嚴罰主義・瀧川幸辰
政界時評・革新靑年層の擡頭・鐵木眞人
財界夜話・經濟大臣と轉換期の財界・相模太郎

兵隊について　火野葦平（「兵隊物」の火野葦平の長篇現地報告）
宜昌戰線從軍抄
代用食　高田保
（殺どんのどんかとのどんかんの話）
內海（原色版）小野竹喬
小野竹喬論　外狩素心庵

隨筆

支那語の不幸　吉川幸次郎
向日葵…安騎東野
妖術商人傳
特別讀物（古今獨歩の大奇術師カアルヘルツの波瀾萬丈の放浪記）片岡鐵兵
河童忌記念帖

米國の工業大學　藤原銀次郎
超高速飛行　淡路圓治郎
支那の地震（科學話題）宮部直巳
新體制裏方四人男―人物紙芝居―
第十一回芥川・直木賞決定發表
話の屑籠…菊池寬

銷夏隨筆
釣魚記・井伏鱒二
山四題・今西錦司

國際法の政治性　高柳賢三
貨幣としての金の運命　山崎靖純

創作
歷世・林芙美子
富士・橋本英吉
浴泉記・德田秋聲
―文藝時評―
羞恥なき文學…高見順

發行　文藝春秋社　東京市麴町區内幸町　振替東京一七〇六三

法人登記公告　端川出張所

法人登記公告　光州地方法院

法人登記公告　熙川出張所

商業登記公告　大安出張所

商業登記公告　大田地方法院

商業登記公告　公州支廳

法人登記公告　忠州支廳

法人登記公告　山清出張所

法人登記公告　烏致院出張所

法人登記公告　龍岩浦出張所

咸興地方法院

法人登記公告　陝川出張所

中鮮京日

京畿道通信網
仁川支局（電話二五七七番）
永登浦支局（同 三一六番）
〃城支局（同 四一五番）
水原支局（同 三三二番）
良山、汶山、九華、廣州、平澤、驪州、清州、安城 各通信部

どし／＼家を建てよと 入荷する資材の山
住宅難の仁川府民に朗報來

【仁川】府內における住宅の拂底は極めて深刻なものがあつて一般府民の生活を著るしく脅威するものであるに鑑み府當局では府營住宅建設を計畫し[illegible]一切の大規模な建築を[illegible]とにその筋から[illegible]があつたので左の要領を定め資材配給方を要望することになり仁川の住宅難は漸次緩和されるものと期待されるに至つた

◇資材を受け得る資材 各種[illegible]
セメント、[illegible]
◇[illegible]
（イ）[illegible]
（ロ）敷地 自己所有地について[illegible]
（ハ）申込者[illegible]

永登浦署主 用稽古納會　[illegible]　せらるべし

準備委員會
【仁川】集會所合同準備委員會では廿六日午後五時から仁川府物館で委員會を開催し[illegible]

惱病院を脫出 魔の川に投身

【江原道】[illegible]

清州の邑營住宅
年度內に出來る限り建築 邑當局の積極方策

【清州】邑當局では清州に取つて都下の大きな惱みとなつてゐる住宅難問題解決に乘り出した[illegible]

ベツチ增產計畫

【清州】郡では從來[illegible]

うづ高く汗の賜物
楊州校の勤勞奉仕

【楊州】[illegible]

身の危險をも省みず 二週間の水害救助
永登浦警防團に感謝狀授與

【永登浦】[illegible]

忌明献金など 【仁川】

[illegible]

感激の創氏 完了奉告祭

【汶山】[illegible]

創氏の喜びの陰に 郵便集配手の苦心

【廣州】郡內の創氏は[illegible]

折角の準備當外れ
悲鳴を擧げた旅館や飲食店 警察綜合展に悲喜劇

【南州】[illegible]

連日炎天下に 叺織の勤勞奉仕
戰線偲ぶ穀檢所員

【江華】[illegible]

大トラになつて大金を紛失

【廣州】[illegible]

廣州郡の警防 團幹部講習會

【廣州】[illegible]

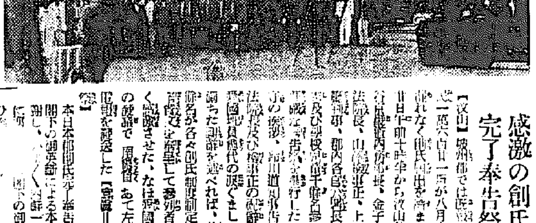

眞鍮泥の惡計 藪蛇に終る
ありもせぬ共犯を自供

【廣州】[illegible]

國勢調査委員 二百六名任命

【永登浦】[illegible]

忌明献金 【仁川】

[illegible]

如何にして拔荷を防ぐか
【二】 仁川海運組合理事 屋成朔郎

[illegible]

仁川慶弔日記

出生 [illegible]
死亡 [illegible]

人の動き

[illegible]

シネマと演藝

東寶映畫劇場 【仁川】[illegible]

保健ニュース 其ノ五

同僚に驚かれる程元氣になつた
東京 ○塚○一

[illegible]

—噛み砕いて美味しく食べられる—
濃厚肝油ビオスポン
一粒中ビタミン含有量 A五〇〇〇國際單位 D二〇〇〇國際單位

殘暑！ 再發と發病の危機！
疲勞と倦怠感に特に注意

[illegible]

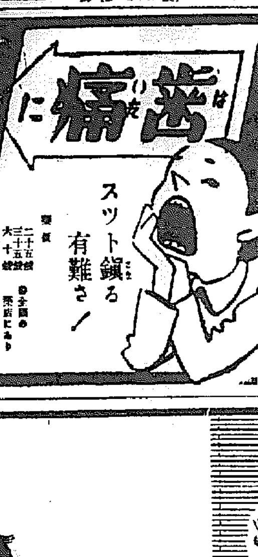

今治水
齒痛には
スツト鎭る有難さ！
定價 二十五錢 三十五錢 六十錢
全國の藥店にあり

アスター
シマズ痛まず 治りが早い！
速に浸透し藥効が徹底
殺菌力強く小兒も安全
アスターは水虫、たむし、濕疹の痒み痛みを除き治りの早い良劑で、醜い痕を殘さず、婦人小兒のくさ、はたけ、あせも等には理想的です
主効 くさ、たむし、水虫、はたけ、ひぜん、いんきん、皮膚病、吹出物
定價 三十五錢 五十錢 一圓
發賣元 大阪 丹平商會 東京
全國各地藥店にあり

水むし 田虫 吹出物に
N.A―14

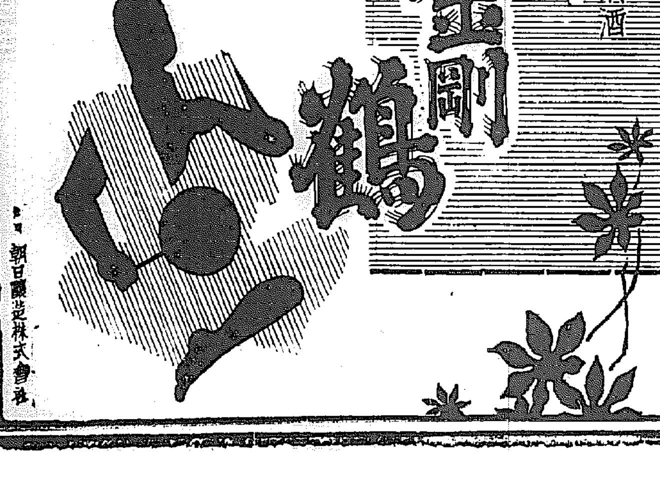

高級清酒 金剛鶴
朝日釀造株式會社

●頭痛にノーシン●

バタコのみの
カモス齒磨
誰にも出來れば名人でない
脂迄とらねばスモカでない

定價十五錢 藥店ニアリ 化粧品店

唐辛粉 刻唐辛 は絕對に信用ある
今村洋行へ
京城府永智町二六五

初老期
エナルモン
男性ホルモン
エナルモンは强力男性純正ホルモン劑にして、不足せるホルモンを補給し、新陳代謝をたかめ、機能衰弱せる諸臟器を賦活し、老衰現象を豫防・恢復せしむ。
疲勞倦怠感 活力減退 眼精疲勞 睡眠障害 心悸亢進 頭痛、憂鬱
【價格】
大阪・武田長兵衞商店發賣

何故の兇行ぞ
老郵便所長の三人殺傷事件
目に餘る醜關係
四十女と若き事務員の邪戀
前後忘れた老所長

【石城里にて眞島特派員發】既報、去る廿三日の忠南扶餘郡石城面に發生した石城郵便所長と同郵便所事務員、年増女(一人)との三人に因る殺傷事件は平和郷を誇る附近一帶に非常な衝動を呼び起してゐる、何故に郵便所長の理性にある鈴田所長は――この謎は誰もが抱く疑問であり、…

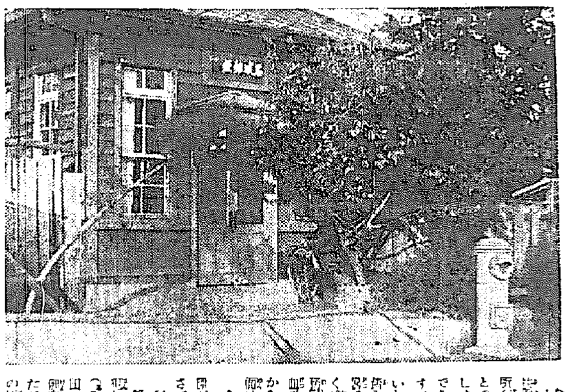

慘劇
夫婦
血の
拳銃

死人に口なし
複雜怪奇な内部關係

今回の事件
邪戀に溺れ
何れにせよ

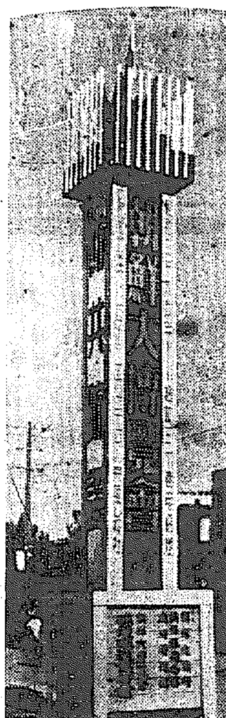

大宣傳塔建つ〔咸興〕
朝博へ集まる半島の眼は一つ
全南協賛會

早くなる木炭車
木タール除外に成功

【光州】ガソリン節約の一役買つて登場した木炭自動車の一…

軍人遺家族懇談會
國勢調査事務打合

一驛夫の過失
慘、阿鼻叫喚の生地獄を生む
列車衝突事件詳報

【北青電話】咸鏡線開設以來の最大の慘事、咸南利原郡遮湖驛構内に起つた列車衝突事件は…

咸興放送局
けふ"新人の午後"

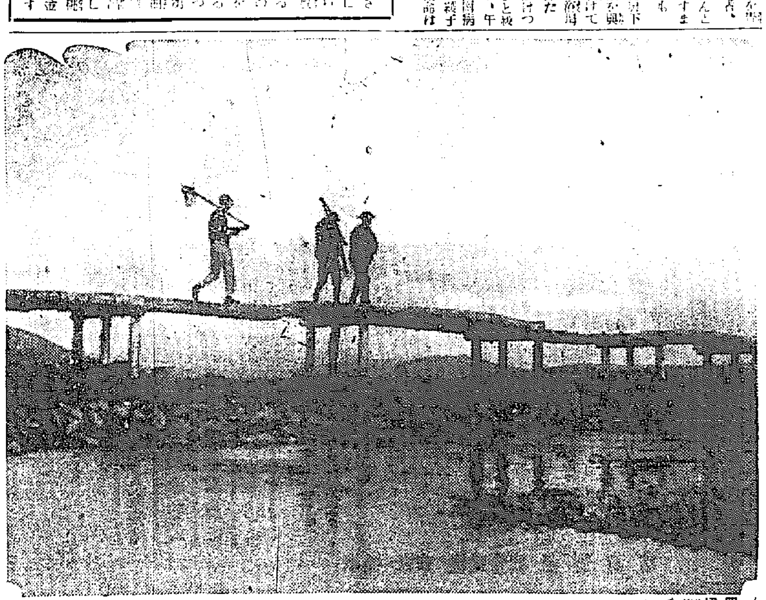

檜舞臺に使命は重し半島同胞
美しき間島省

誇る名物出品〔元山〕
またドルメン

"電源"建設へ
咸南の各河川調査
五十萬キロ發電可能

功績者ヤーイ
滿洲國第二回表彰
松野城鐵所長談

拔荷犯人捕る
下關署の大手柄

荷拔き防止

飲めや唄へよ
豪遊男取調べ

同く七名救出
淳川の生埋事件

全北辭令

別府淋藥
内服による化學療法藥！
強力ベツフリン錠
本舖　岩里天然堂

創業二十年 人事調査　私立探偵　京城驛前 小林蕉即 電本5364
賣家
株券印刷 京城府明治町一ノ五九 五協商事株式會社 電本六九七四番
讓　製藥販賣業
喘息　森川超短波
家傳　肺炎の藥
用達　昭和用達
電話
電話
タイピスト養成
ホテル
雜件
貸衣裳
古着
和洋服・古着
武道具・竹刀
武道具
淑髪・朝鮮マゲ　スミレ美容院へ
美容院
寫眞・材料販賣　三洋堂
寫眞機　寫眞材料
寫眞と材料
京日營業案内
謹告　水原公徳

女子
美容
女給
滿洲
看護
雇入
京日案内
お使はトヨタメッセンヂャー
中外商業
新聞航空
一萬圓
京城地方法院　公示催告
林鍾栄内科醫院　醫學博士　電話光化門八一五　京城府樂園町

梅根商店
タイピスト採用
鐘紡衣料工場
賄婦募集
鎮南浦出張所
急募
京城帝大醫院
看護婦生徒募集
北谷商事會社
土地、家屋、賣買
石田福市
採用
大豐洋行
募集
梅根商店
タイピスト採用
朝鮮運送株式會社 京城支店
特別案内
借家
小住
賣家
小學
金庫
賣家
中古
貸事
雜件
電話
電話
金融
事務
事務

美りとひきに
美顔水
吹出物にニキビ
ニキビ
正しき月經促進新藥
エムサン
松浦外科
整形外科
白毛染　赤毛染
クロ毛染
匂ひこぼれる髪……誇らしい髪！
金鶴香油
胃腸
突發的の――食中毒、下痢、腹痛
トモサン

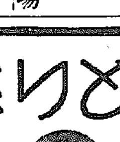

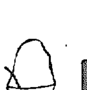

牡丹崩れず（175）

竹田敏彦（作）
岩田專太郎（畫）

亂雲（二）

「はい、御一緒でございます」
「[illegible]のお伴は、」
「それなら[illegible]はないですか」
といつた[illegible]
け加へた。
「ヘン、一つ穴の[illegible]か、[illegible]」
菊二は、[illegible]、一人で[illegible]いたが、明子のゐない[illegible]
つた。
その時、菊二は[illegible]
[illegible]

「しかし、待てよ」
菊二は考へた。果して、二人は、上高地にゐるのだらうか？……もし二人に、疚しい關係があれば、あれほど[illegible]しておいた上高地へは正直に行つてゐない筈である——
菊二は、そつと明子の居室へ入つて、彼女の机の抽斗から、本の間、紙屑籠——手あたり次第に調べてみたが、二人の旅先を暗示するやうなてがかりになるものは、何一つ見出せなかつた。
「うつかり上高地まで、行つてもつまらないし……」
菊二は、仕方なく次の間に戻つたまゝ、ぼんやり煙草をくゆらしてゐた。
すると、そこへ、廊下の方から電話の呼鈴が、けたたましく響いてきた。お仲は台所で働いてゐたが、相手が菊二だと思つて[illegible]ゐるのか、電話の方へは見向きもしなかつた。菊二はむつとしながらも、仕方なく立上がつて、電話に出た。
「もし／＼……」
受話器を外して呼びかけると、
「大下さんですか」
女の聲が訊ねた。
「違ひます、牧川ですよ」
「あら、あの××××番ぢやございませんか？」
「いゝえ、こちらは[illegible]ですよ」
菊二が、邪慳に受話器を掛けたその時だ。
「おや。……」
菊二は、電話機の臺にかゝつたメモの紙に殘る不思議な文字が眼についた。——ガマゴリ三二一——
[illegible]の[illegible]に[illegible]したチョークの跡に、菊二の眼が惹きつけられた。
「ガマゴリ三二一……明子の筆蹟だ……」
菊二は、呟くと、また[illegible]から歸つたまゝになつてゐるトランクを引寄せて開いた。そして旅行案内を取出すと、忙しく、最後の旅館案内のところを繰つた。
「やつぱりさうだ。蒲郡ホテルだ——とんでもないところへ方向をくらましやがつた」
菊二は、怒りに狂ひさうな胸を制しながら、[illegible]を[illegible]ますと、お仲に、
「僕も、これから奥さんのゐるところへ行つてくるが、たしかに信州の上高地ホテルだね」
わざとと惚けて訊ねてみた。
「はア、たしかにさうと承つてをりますが」
「おや、今からすぐに出かけるから、後をたのむよ」
「承知いたしました」
不審で[illegible]へたお仲の聲が、菊二には、ベロツと舌でも出しさうに見えた。

ムダ毛を取れ
ひげ・むな毛・うで毛・すね毛
えり剃其他身體中のムダ毛を簡快に脫毛する藥も之程キクは申分なし

男女 毛深い方

は始終剃刀をあてねばならぬし人中へ出ても體裁が惡く恥をかくから一番よくキクこの脫毛劑で早く除去せよ使用者みな大喜びヘガキで申込次第詳しい說明書無代で贈呈
東京市牛込區台町ち藏
遊文館藥品部

淋疾と化膿性疾患に

最高度の純正化學療法劑

同じ化學療法劑でも、品質が純良でないと、效果も遲く副作用が劇しい。
ザオキンは、本邦最初の化學療法劑である。ザオキンの出現によつて淋疾治療界に一大變革を來たし、化學療法時代を現出したことは既に周知の事實である。
ザオキンが最高の純正化學療法劑として、急性及慢性の淋疾に、婦人病に、感冒に、凡ゆる化膿性疾患に賞用され好評を博してゐる所以は、次の樣なザオキンの特長によるものである。即ちザオキンは、化學療法の眞價を發揮すべき有效根基（$-NH_2SO_2$）を最も高率に含有してゐる。從つて效果が極めて强力であり迅速である。ザオキンは純正度の高い純良品であるから副作用に就ては何等の懸念も要しない。ザオキンは淋菌、化膿菌、大腸菌、感冒菌に對し徹底的殺菌作用を發揮するので其の效果は根本的であり多角的である。ザオキンは藥價が最も低廉であるから僅かの費用で治療の目的を達成することが出來る

僅か數日間の內服で
痛みを鎭め、膿を止める。

ザオキンの效果は迅速にして的確である。僅か數日で止痛止膿し、漸次全治せしめ、再發の心配がない。

急性及慢性淋疾・婦人病・感冒・扁桃腺炎・中耳炎・齒槽膿漏・橫痃・第四性病・睪丸炎・膀胱炎・腎盂炎・ニキビ・面疔
其の他總ゆる化膿性疾患

藥價低廉

30錠	￥1.00
50錠	￥1.50
100錠	￥2.80
180錠	￥4.80
200錠	￥6.50

全國藥店にあり

東京神田神保町
アルス藥品部
振替東京71319

ザオキン

ZA3—14

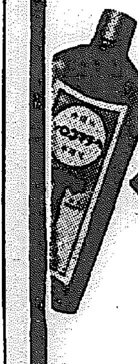

ヘチマコロン

生き生きと素肌に
築け！新生活美
健康な肌
清純な頰
こそ美の第一線

洗顔・入浴後に
生肌の整へ
お寢み前に
ヒゲソリ後に

本舖・東京 株式會社 近源商店

SPCK-五

炎暑の今

胃腸がひどく弱はり、抵抗力も衰へ
思はぬ惡疫に冒されたりする……
仁丹は夏の胃腸をひきしめ
胸をすかし、食慾を增し何でもよく
消化し
百%榮養化して、體力を
向上させる一方
口中殺菌と毒けしの力は恐るべき
病原を食ひ止め、惡疫豫防には
攻防兩面から
その役目を果します

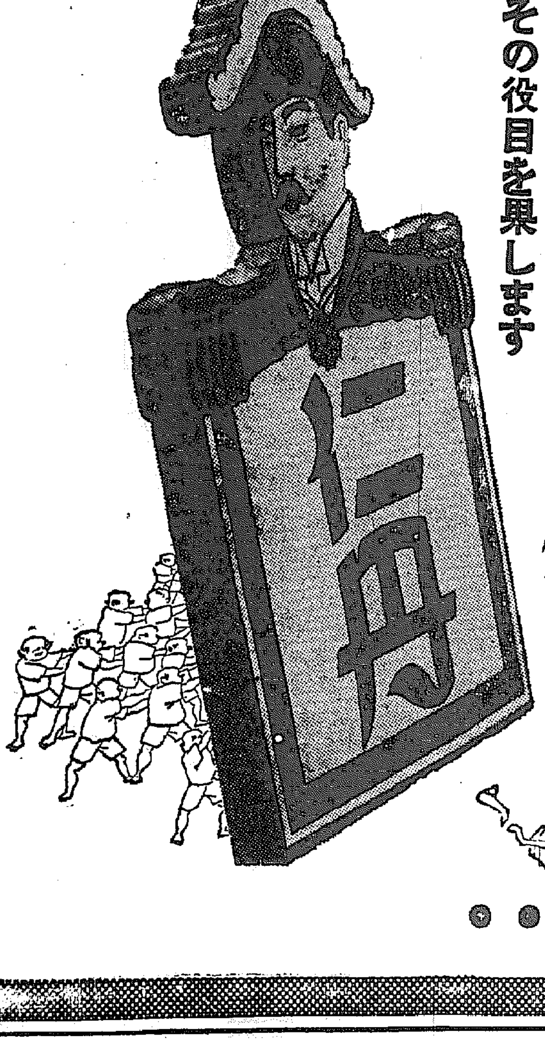

惡疫豫防に必備…

No.147

ネオン街へ巨彈

戰ふ日本の銃後國民生活はどうか各方面の用意も當局では直ちに料理屋は窓會館きの容認、藝妓はドンチャン騒ぎで僕らをよくもし、映畫館は早朝から觀客の行列、カフエー、バーは依然まゝ繁榮、自動車は客を乗せ料亭の門口に……と心ある者は嘆いてゐたが、どうにもならぬ世界の……、このほど……ドカンと一發、政務總監通牒を以て……を一日午前中から各道に通達せられた

つき出し廿錢

享樂取締、京畿道で打合

京畿道では……料理屋、待合、藝妓業の取締につき……

▲料理店、貸座敷、飲食店、カフエー、バー、喫茶店等の……花柳界は花代、酒代が規定されてゐるので……料理であるが……一人當り最高……

料亭　カフエー、バーにお……

行方　さへも知らぬといふ……

西大門防犯協會發會式

京城西大門防犯協會の發會式は廿四日午前十一時から京城西大門……

〝全く生きた教材だ〟

三橋局長、川島精動總裁ら

『朝博』に感嘆の聲！

……

勞作　に汗みどろの朝鮮人……

これ　だけのものを仕上げ……

歴史　館に入るや世界に……

二千六百年記念章

【大阪電話】紀元二千六百年記念章は……廿二日……

馬場町青年團が

愛汗の道路工事

〝朝博〟が生む街の佳話

……

朝博　入口までの道路は……

調子　でそのまゝ看過して……

今度　は夕刻六時ごろに……

成績　は甚だ良く……

便所　の窓から洩れると……

少し新聞を讀め！

なつとらん〝燈管〟訓練

京城府が黒一色につゝんで二十三日夜八時半から行はれた防空訓練は……

眞摯　な態度の……

勤勞　奉仕をしてゐるだけ……

準備　して置かないといけ……

〝實に立派だ〟

『半島皆學』に外人が感激

城大のフッパー氏談

半島　にも義務教育が布かれ……

日本　の劃期的施設が……

業者が〝禁止品〟會談

……

本社主催　朝鮮大博覽會縦横譚（二）

まづ胸を打つ〝敬神〟

ヂオラマ三十七點が描く

半島の姿、始政記念館

◇「始政記念館」に第一歩を踏み入れた者は、入口正面に御さびます朝鮮神宮の大パノラマの前に瞬時足を止めずにはゐられない……

半島　の姿を、私たちは……

有難　さにしみじみ……

奇蹟　を生み出した力を……

京城館

表現　し得ないダイナミツク……

朝鮮大博覽會電話番號

卅米の颱風

日本海から北東へ

【釜山電話】中心示度七二〇ミリ……

故人の遺志により公共事業へ廿四萬一千圓

故元胤洙氏遺族の美擧

機械化國防獻金

遞信局に防空係

京畿道の伏字懸賞發表

發破技術員養成所生募集

遊覽バス　十月から廢止

志願兵訓練所入所生詮衡

乘客

會議

話題待急

日東紅茶　三井物産株式會社

誠忠

改名は！日本姓名學館へ

撰名はハガキで本館へ

名前は人生一代の幸福

料金は何處にもない特別割引

撰名料一名一圓五十錢

日本姓名學館　東京市豊島區池袋二ノ九八〇

青年社員募集

朝鮮淺野セメント株式會社

各種電弧鎔接製作販売

桜接鎔弧電

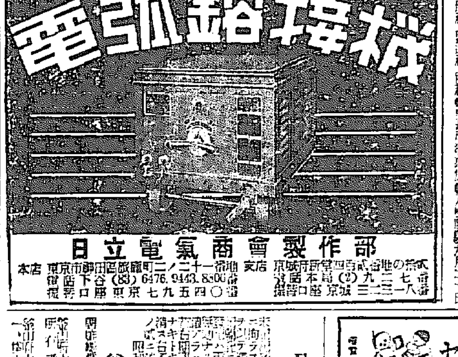

日立電氣商會製作部

東洋音樂學校

公告　釜山地方法院

アッ　セミガ丹ル　タリコ　モッテテ

病人と弱い兒には　ビタミンB　ビタ素

セルプレス錠　泰榮物産

小粒ノルモザン　好評の

斷壓　胃酸過多・胸やけ・胃痛に

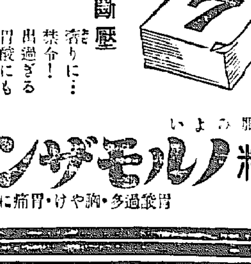

日曜の科學

巣箱から窓邊へ
小鳥と人、悦しい交驩
足立軍一

……羽程で……ましたシジュウカラ、……ヤマガラ等……二年も續けて巣箱……ねて來てくれました。……小鳥等のために巣箱……つてやつて聽きたい、……悪戯をして聽きたいと……次第でございます、このこと……女の……の上からはいふ……なくひいては……作物、……に及ぼす利益、……の最大であること……く信ずるものです

◇世界一のむし歯人種 大戰開始以來英國がニュージーランドで募集した兵士のうち四十パーセントは歯が悪いためすぐには兵役に服することが出來ないといはれてゐる、勿論これは世界で最も悪い記録であるが、何故ニュージーランドの住民がこの樣に歯が悪いかその原因は不明である、そして恐らくは食物のためではないかと思はれる

白頭山 高地帶の動物 —下—
密林には獰猛なシベリヤトラ

高地帶鳥類

◇愛すべき小鳥達 これらは内地のやうな種類の鳥でも殊も甲虫も実は素ですけれど、……は……より……に至る數ケ月間、私共の目を樂しませてくれるばかりですが、鳥類に至つては四季を通じて私共の目を耳を悦ばせてくれるばかりでなく、時としては(……にすまぬことですが)私共の……をさへ樂しませてくれます、只今私の書齋の窓には今年私が子供等と一緒に作つてやつた巣箱で孵つた小鳥達が集まつてコツ〳〵とガラスをくちばしで啄いてゐます、

……地方産の鳥類に關する研究は未だその道程にありますので、……をまぬかれませんが、五ケ年間に入手、自分で剥製しました鳥類二百餘の標本を基礎として列記して見たいと存じます

猛禽類

チウヒ 形は「お作たか」に似てゐるけれど稍大形で翅の長さ一尺三寸餘、尾の長さ八寸五分許である

ハイイロチウヒ 白腹鷲といはれてゐる、上尾筒の白いのが特徴で、……などではなかなか……

オホタカ 古來ハヤブサと……用ひら……

イヌワシ 大形の鷲で概ね全身暗褐色で、頭と頸とは稍々隔く頸に……で翅に見る如き……羽があり嘴は黒く、……と足とは黄色、眼は褐色、一羽を二ケ月ばかり飼育して見……

わたため、よく知られてゐる種類である、これの「わかたか」(二歳)は馴れ易いもので私も二年前一羽飼育して大變馴れて外へはなしても回つて來てゐたが、一羽は剥製にし一羽は逃がしてやつた、その他オヂロワシ、ヒ、……など

でよく馴れてゐた、その他オジロワシ、オホノスリ、トビ、ハヤブサ

ワシミミヅク 内地では北海道地方にのみ僅かに棲息し稀有の鳥とされてゐるも朝鮮では割合に多く、一見猫の如き……その他ワスリーワシミミズク、テウセンシマフクロフ、フクロフ中の最大種である、その他ソクロフ・テウセンフクロフ、コノハヅク、サメイロオホコノハヅク

ミヤマカケス 内地産のカケスに比すると一般……

ヤツガシラ インデアンの羽毛帽子の樣な特異な頭をしてゐる稀な鳥であるが當地方では割合に多く棲息してゐるやうである、その他ヒヨドリ、テウセンメジロ、ツバメ、コシアカツバメ、シベリアイハツバメ、シヤウドウツバメ、ハシボソガラス、ハシブトガラス、タウガラス、ハシナガホシガラス、カササギ、コマドリ

ヤマセミ 本邦産ヒスヰ科中の最大種であり、日本でも最も美しい、山間の渓流の附近に棲息し、その數も少し

カハセミ 江湖沿岸部の水邊に見る美しい鳥である

鳴禽類

ウセンオホアカゲラ

ホトトギス 初夏の候、キユツキユツ、キユツ〳〵と一聲つゞ甲高く鋭くさうに高く叫び鳴き哀愁を催すものであるが、朝鮮では内地の如く人々から喧傳されないやうである、マンシウクマゲラ、テウセンヤマゲラ、キタアカゲラ、テウセンオホアカゲラ

クワツクコウ 新緑滴る初夏の山野でホワホ、ホツホと淋い哀愁をそゝるやうに鳴き續けるのは、この鳥である、ホトトギスに類似するも稍大形である

攀禽類

に赤み勝で、聲量よく囀り、他の鳥の啼き聲を巧みにする、愛玩用としてもよい

カウライウグヒス ウグミ科の大きさで初春よりなめらかな美聲で鳴き囀り、古來名鳥として有名である

その他ムクドリ、シベリアムクドリ、テウセンゴジフガラ、テウセンシジウガラ等々

鳩類

キウライベト 家鳩に酷似してゐる點から考へると多分家鳩の原種であらう、その他キジバト

鶉鷄類

カウライキジ、ホクマンキジ、テウセンエゾライテウ、テウセンクロライテウなど、渉禽類にはマナヅル、シロチドリ

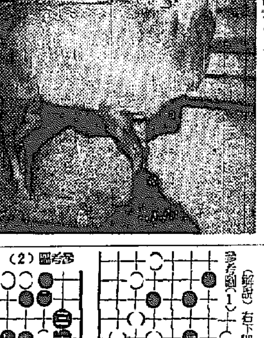

脊椎動物

哺乳類

……等、游禽類ではマガモ、オシドリ等ウミアイサは他の鴨類と異り嘴の形が細長く縁に鋸齒狀の突起があつて鋸歯齒のやうである、雄は實に美しい鳥である

アカオホカミ 身より細く小形で尾は長く、……約の二分の一に達し、……短い

オホカミ 形は犬の如く色は蒼白色である、當地方では牛馬等の被害が多い、猫ではオホヤマネコ、ノチヤマネコ、ヤカウライヘウなどがあり、後者は當地方で時々獲られ美しく立派なものが捕獲される

シベリアトラ 當地では四年間に三頭捕獲された

その他アカギツネ、シベリアイタチ、クロテン、ムナキテン、カハウソ、テウセンクログマ等

マンシウアカシカ これはたてがみのある鹿である、白頭山樹中に棲息する世界種で、角は高壯種として一鹿分四、五百圓で賣却される

其他マンシウジカ、ノロジカ、テウセンシカ、カウライノウサギ、ネズミウサギ、テウセンヒグマ、マンシウドノネズミ、ウスリカヤネズミ、テウセンシマリス

テウセンモモンガ 前肢の……膜を木より木へ飛び移り、ナラ……を好んで食す、珍すべき小動物である

カウライヘウ……ネズミ 肉は……を有し……朝鮮人間に知られ、薬用(……その他)となる、夜間盛んに活動し、……の肉、野鼠……を食す

カウライトガリネズミ 世界最小のねずみ?……

[寫眞=上からクロライテウ、マナヅルと筆者、イヌワシ・ヤマシウアカシカ]

耐火物の製法に就て(下)
朝鮮總督府中央試驗所技師 大橋武夫

熔鑛爐煉瓦には
必要な二〇〇〇度の耐火性
飛行機にも重大役割

煉瓦の成形には手打成形と機械成形とある、手打成形とは機上が適の収縮率を斟酌した寸法に木型を作り、木型には撒粉材料を用ひるとぼくるものが多いのと硬いので丈夫であるからである、この木型を丈夫な台の上に乗せ練つた原料を詰めて槌……

槌で造つた槌 で打込むのである、充分たゝき締めて叩いてなほ煉瓦面を板でなぜ付けて仕上してから型をはづし、……乾燥させて徐々に乾燥しと後火熱炉頃、又は天日乾燥を行ふのである、機械成形とは機械に金型を取付けて機械によつて押型するのである、斯くして成形乾燥した煉瓦を……に積み重ね……を閉ぢて焚口から石炭を焚き、徐々に温度を上昇せしめ、……て焼成温度に達したる時に火止をなし徐々に冷却せしめて後窯出をなし、合格品・不合格品とに選別して製品となるのである

本工業において最も困難とする処もむつかしき仕事になつてゐる煉瓦を焼成する窯爐の形狀構造は種々ある、角窯や円窯の窯、……式の石炭を燃料とする石炭窯が最も廣く使用されてゐるが、最近大工場ではトンネル窯を使用する様になつて來た、これは從来の窯に比して

第一 燃料經濟となり
第二 均一の製品を大量に製産し得ること
第三 窯内作業が衛生的に……が省けることである

以上シヤモット煉瓦の他の煉瓦にありても特殊の煉瓦を除きては同様の工程順序により製造せられるのである。因て今日

高熱工業の爐

に使用せられて居る耐火煉瓦は耐火度からいふとゼーゲル三二・三二番(攝氏一六九〇度)からゼーゲル三四・五番(攝氏一七七〇度)のものであるが最近重工業の進展に伴ひ攝氏一八〇〇度から二〇〇〇度以上の耐火度を有する耐火物を要求せられる様になつて來たので、高級耐火物の研究が、行はれてゐるのである

元來粘土の耐火性については主として其の化學成分とする粘土(アルミナ)珪酸との割合によつて違つて來るものである、つまり粘土の中の粘土分と珪酸分の割合が粘土の主體である、カオリナイトに於ては粘土一分と珪酸一分からなつてゐるが、粘土分を高めて行つて粘土三分、珪酸二分になるとムライトといふものになり、シリマナイトといふものになり更に進めて行つて粘土二分、珪酸一分のものになる

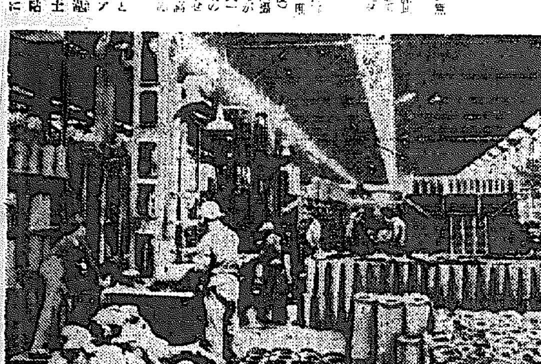

ふものが出來るのである、これらの各耐火度はカオリナイトはゼーゲル錐三五番(攝氏一七七〇度)で、シリマナイトはゼーゲル錐三八番(攝氏一八五〇度)でムライトはゼーゲル錐三九番(攝氏一八八〇度)である、斯様に粘土分の割合が多くなるにつれて

耐火度の高い

ものになり、礬土分になると其の耐火度がゼーゲル錐四二番(二〇〇〇度)になるのである、斯様な粘土の種度の高い耐火物は火度高きのみならず熱間荷重軟化點高く、又温度の急變に對しても抵抗力強く、又……等の點において普通の……に比して、數倍の……得るので、ある【寫眞=耐火物焼成工場】

故に斯様な高級耐火物を製鐵、高級工業の爐に使用し又ガス爐と鉄の急熱を要する内燃機、飛行機の發火栓に或は又理化學用器具化學的浸蝕を受ける器具等に使用すれば絶大なる價値を現はすものである、而して斯の如き高級耐火物製造に使用する原、土質の天然原料は資源において稀品であるが故に比較的粘土分の細粒の高き原料を利用し高熱等を以て處理し化學的に合成又は分離し粘土の純度を高めて行くのである

男子増加の著しいドイツ

第三帝國の中の……の増加率は一九三三年の前回人口調査當時に比して女子増加率よりも著るしい增加を示してゐるのが目立つてゐる

ドイツ國力の伸展は先づ人的資源の確保にありと先め上伸やせよ人口増加に大童であるが最近發表された昨年五月十七日施行の人口調査の結果によれば、ドイツ總人口は約七千九百三十六萬四千人に達し、その

國の今回の人口調査では男子が約三千八百七十五萬二千人、これを一九三三年當時の男子人口約三千七百九萬に比すると四・五パーセントの増加に當り、一方女子人口は今回の調査で約四千六十一萬二千人、之を一九三三年の約三千九百三十五萬一千人に比すると三・二パーセントの増加になるが、何れにしても男子人口率が増加したことは注目すべき事實である

尚一九三三年前の人口調査當時のドイツ總人口は七千六百五十九萬六千人であるから今回の人口調査では總人口において約十七萬八千六百人が增加したわけである

科學ニュース
蓄電池 飛行機發明

カナダの或る飛行機技師は、蓄電池を用ひた飛行機を發明したと報ぜられてゐる、蓄電池は重量が非常に重いのが缺點で、飛行機に用ひるなどは、思ひもよらぬと思はれてゐたのであるが、勿論、この蓄電池は非常に輕量な新發明のものであるとのことである、しかし飛行機の蓄電池はエヂソンも匙を投げ、その後、この方面の研究は少しも進展してゐなかつたのであつて、事實に、飛行機に用ひ得るやうなものが發明されたといふことは、自慢の價ひがあるが、もし事實とすれば革命的の大發明といはなければならぬ

(土鼠式戰車)

最近、米國のグラッツ・ダンカムといふ人は、土鼠式の戰車の發明して特許を取つた、これを用ひると戰場で地下に潜り込んで、敵の陣地に出て、奇襲を行ふことができる、勿論、砲、機關銃、毒ガス砲等第一通りの武器が完備してゐる、前端に巨大な鑽孔機があつて、それが戰車の通れるだけの孔を掘るのであつて、掘取つた土は後方に送るやうになつてゐる、移動法は普通の戰車同様無限軌道によるものである

キニーネ 米國では近く戰爭の代用品 インドから輸入されてゐた、マラリヤの特効藥キニン(キニーネ)が少なくなるのを見越して、その代用品の大量製造を開始した、代用藥といふのは、アタブライン及びプラスモチンと稱する二種で、ドイツでその製法が發明され、米國でも昨年小量は製造してゐたのである、マラリヤに對しては、キニンと全く同様な効果があるから、キニンの輸入が杜絶しても、米國では少しも困らぬといつてゐる

本社主催 日本棋院 四五六段五人抜戰
【第十一回】 島村五段一局勝・二局目

先番 五段 島村利博
四段 井上一郎 (二目込出)

持時間各十時間 一分以内切捨
消費時間(白……・黒……)

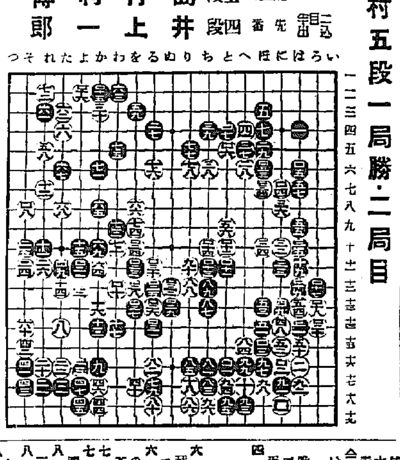

白に凱歌揚る
七段 評解 橋本宇太郎

(解説)右下隅の戰ひに於て先手を取つた白は、右四以下着々得分を收め、百十と中央の缺陷を補ふに至り茲に白の勝は全く不動のものとなつた。

この一手順中白百八のコスミに對して黒百九を手拔きする事は許されない。これを若し放任すると、參考圖(一)白一、三と劫に取られて左邊の二子を剥取される。白としても百八のコスミ無しでは、黒から「れ」ノ「六」に切られる意味があり、味が惡くて一、三の劫爭は容易に挑めない。

◇黒十一で百十四に ハザマを斷くのは、白百十三に出られて取られるから成立しない。

◇黒百十七は白からスキれるのを先手に防いだのであつて、向から見合、局面の段分法である。勿論局部的には、參考圖(2)の如く黒分る方が得である。しかしさう打つ後手になるから普通は先手を取る意味から、譜の如く打つ。白若し百十八を除て黒百五十四けば、黒百二十にサガつて白五四の一子を取らうといふのだ。

◇黒百二十七では一見白二九の方からハネ出す方が得のやうであるが、參考圖(3)の如く手順が前後するだけで結果は譜と同一である。この中國黒五で六にツグと、白六とノビられて可けない。

(解説)白百二四と打たれて黒は投了したが、最後迄打てばコミを入れて黒六、目七の負に終つたであらう。黒は局部の損得の係地がないから潔く投了したのである。

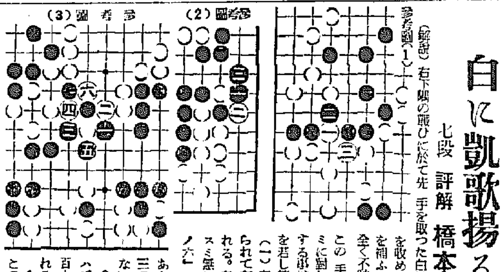

東西對抗大棋戰
本紙獨占 全高段者總動員

第七回 先 七段 △渡邊東一
六段 ▲飯塚勘一郎

持時間各九時間
▲六七金2 △三五角9 ▲六八飛1 △同 金1
△六四歩3 ▲五七銀1 ▲同 歩 ▲同 角
▲八四歩26 ▲一二角 △四五桂2 △四五桂3
△同 歩 △同 歩37

勝敗なほ不明
飯塚氏の逆襲
觀戰記 八段 金易二郎

過ぐる先日水曜の日本棋手權戰を見に行つた。此の日の對局者は東西自由型決勝で當代のナンバーワン新井に關ての擬態戰である。飛沫をあげつゝある對手一同のスタート・ダッシュだが、新米過ぎる頃はすでに遊佐・新井の兩選手は他を引離して人氣を並べての接戰・ゴールまで何れが勝つか分らぬ物凄い接り合ひ・僅かに新井が現役の強味を見せて勝つたが、實に力のこもつた迫力のあるレースであつた。

私は將棋の手合も、双方の實力伯仲、全力をあげての對局こそ迫力もあり、勝敗の興味も分らず興味ある棋譜が生れるものと思ふ。本局渡邊氏の一騎打は七十數手を經過してもまだ勝敗が定め難き形勢にあり、勝利の神は何れに微笑むか、兩氏ファンの氣のもめる處である。

飯塚氏の六七金はこの局では飛先が重いので交を直して敵の駒手を狙つたもので、次に六八角と引いて、一四飛と受けさせる狙ひがある。行を響へて渡邊氏も敵の窓のまゝに動いては手損となるので自分から三五角と動いて敵の飛先を制した。

飯塚氏はより強襲に六八角と交換を挑んだ。四同・同・は將棋の大に五五飛の走れば六三へ飛の成込む手と八八角打は極く初心の者の疑問に想ふところ。これは七七角と合せ、同角、同飛で次八八角なら、五九飛と引いて若交しない後は七段は強引に六八飛を受けるのである。飯塚氏は四筋に備へて更に五七金と上つた。それにもかゝはらず渡邊氏が六五桂と打つて突ち込み同七金・四六歩・同金・七九角と攻められて下手悪い。渡邊氏四五桂とボンヤリ詰んだ時、桂跳ずべしと飯塚氏八四歩と打って玉頭に手飾を殘し一二角と應じく渡邊に出る。上手の勝負は……(けふ指す……)

木村名人講評

上手三五角は敵の六八角のある爲七、局面戰略の非常手段だが、惜しむらくはこれをもう一手前に指したら(前評參照)必ずや有利な局勢を顯現したと信ずる。次いで四六歩、四五桂も無理攻めの嫌ひはあるが、自玉に堅き難い角打の缺陷があつては、これで急戰を挑むよりあるまい。下手六八角から一二角打まで、先を見越す巧妙な八四歩打と共に棋勢の好轉を思はしめる。

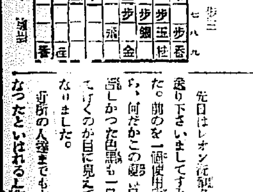

ラヂオ JODK

廿五日(日) 第一放送 朝の部
朝前五・三〇 (東)吹奏樂「國際東京演奏」山崎行 東京放送管絃團
五・四〇 (京)早朝講話 山崎 (金剛)
六・〇〇 (東)ラヂオ體操
六・二〇 ニュース
六・三〇 (東)季節の話題 十日を前にして家庭園の手入れ 石井 重義
六・四五 (東)宗教の舞 秋近し 阿蘇
七・〇〇 (東)時報 (城)宮城遥拜、天氣豫報
七・〇一 (東)神社めぐり 安房神社(講話)
九・二〇 (東)朗讀・軍歌・交響樂(一)大劇歌謠曲 ブラームス作曲 (二)光明讚頌曲 グリンカ作曲 日本放送交響樂團(絃樂)指揮 朝岡太郎
一〇・〇〇 (東)明暗を刻みて(講話)
一〇・四〇 (東)小説の一日(座談)
一一・〇〇 (東)何がゆく秋路 (談話)

晝の部
一一・二〇 (北京より)山西省の山水と風土(中繼)
一一・五〇 (大)武道實況 (錄音)
正午 (東)時報、今日のお知らせ
午後〇・〇五 (大)ハーモニカ奏(一)合奏序曲ゴールデン・セノーター (二)獨奏(イ)ハンガリアン舞曲 第五番(ロ)新內流し(三)合奏 簡易指二つの湖は風車(イ)ヒマラヤの非常(ロ)……の行進 (獨奏)森本政治郎(合奏)神戸リードバンド 指揮 佐藤勝次郎
一・〇〇 (東)ラヂオ・コメディ「喧嘩治める」(召喚出征) 吉田他

一・二〇 (東)浪花節「……五郎」浪花亭愛吉
二・〇〇 (城)マンドリン合奏 京城マンドリン合奏團(指揮) 清水孝彦 (一)マンドリン合奏 序曲「ナキリスの活躍」リンケ作曲 (二)ギター獨奏 ラ・パロマ イラディエール作曲 伊藤 (三)マンドリン合奏 歌劇 セヴィラの理髮師の中より (四)マンドリン獨奏 セレナータ第二 年山英次郎作曲 宮崎司子 (五)マンドリン合奏

一・三〇 (東)童話 一郎(雲母さん)二宮皇介 子供三太(……) 石山雄二郎(雲サク)山浦千枝子(子供英夫)林文夫 家族……
二・一五 (城)論議「山鳥」西尾 鈴木幹一作曲 中作(大久保輝雄)三、國由良亮(吉村繁太郎作)三、國民謡神樂(……)
二・二五 (東)談談「剣の名人」井口 朝波
三・〇〇 (城)……野球對抗試合實況 東京六大學 神宮球場より中繼 (一)慶應……
三・二五 (東)北米西部向海外放送 國內アナウンス

廿六日(月) あすのきゝもの
午前九・四五 (東)幼兒の時間 童話「オモチャ箱」(合唱)若葉こども會(伴奏)東京放送管絃團(指揮)小村三千三
一〇・二〇 (城)家庭の時間 主婦の爲の日用品識 家庭用藥品 菊池 真次
午後〇・〇五 (城)新日本音樂 (一)水三國(筝)鈴木民子(同)伊知地藤枝(同)齋藤 向子(同)野田りん子(二)……子(第一箏)鈴木民子(同)……(第二箏)伊知地藤枝(同)

六・二〇 徳方間選「夏休日記帳」府內小學校兒童
六・二〇 ラヂオ劇(平壤) 李 幸 石
七・〇〇 ピアノ獨奏 郭 聖 淳
八・〇〇 ラヂオ小說 金 鍾 英
八・三〇 歌曲 張 明 鍋
八・五〇 賭商交換放送

第二放送
午前九・四〇 修養講話 安山鎬 明倫調 丁 悦 秀
午後〇・〇五 名曲鑑賞 管
一・〇〇 新人の午後(成年) 仲 昌 秀外
六・〇〇 講演 人參の話 尹 日 善
六・二〇 ……

夜の部
四・〇〇 ニュース・気象・商報
六・〇〇 (城)ラヂオスケッチ「我等動物病院」京城放送コドモ會
六・二五 (東北より)講演「蒙古の今昔」東北帝大……部長 ……
七・〇〇 ニュース・天氣豫報
七・三〇 (東)週間の動き 法學博士 下村 宏
八・〇〇 (東)錄音リポート(第三十一回)
八・一〇 (東)講談「藤堂の力餅」勢切三鍋内の段 神田 山陽
八・四〇 (東)詩吟「……」(菊池三溪作)三、……二、……作(乃木希典作)三、……(佐野竹之助作)四、正讀(……)伊藤長四郎
八・五〇 (大)義太夫「……」(……)竹本文字太夫(三味線)……
八・五〇 ……
九・二〇 (東)ほがらか日記「花火ともだち」(ユリコさん)悦ちやん(兒若)小島たかし(ルミコちやん)中村メイコ
九・四〇 (東)時報・ニュース・ラヂオメモ・明日の番組
一〇・一〇 (城)地方へのニュース

四・〇〇 ……
午三・五九 (東)長唄「……」吉住小三八(同)吉住小兵衛(同)杵屋……
一〇・三〇 ……

大・〇〇 ……たんれん部隊 大阪放送コドモ會
大・二五 (城)講演「人生に必要なる生物學」 京都帝國大學教授 ……
七・五〇 (東)浪花節「……」……
八・三〇 (東)時局講話……
九・二〇 (東)……

ほがらか日記
花火ともだち
奥脇虎郎作【後九・二〇】中村メイ子 外

ユリコさん兒若の二人が花火をやつてゐるます、然し二人とも花火ご……は平氣ですが七……となるとマッチの火をつける勇氣がないのです、そこへあたしがつけてあげるわと見なれない女の子が出て來ます。名前をきくとルミコちやんといひます。ルミコちやんの家は今度越して來たのです、二人はルミコちやんを送つて行つてやりますが家のルミコちやんが道を忘れてしまつたので同じ道ばかりぐる〳〵廻つてゐました

新刊紹介
▲新潮士(八月號)詩とヒュマニズム(H・リイド)フランスに於ける文學批評(M・タアネル)三十錢(東京・代々木深町一六五一「新潮士」編輯所)
▲支那時報(八月號)新國民政府の現狀(吉田生)朝鮮し行く滿洲の現狀(……)五十錢(東京・雜司ヶ谷町一ノ二・支那時報社)
▲俳句研究(九月號)作品特輯・宗伊宗祇「飛梅同俳」研究(六十錢・東京・芝・新櫻七ノ十二・改造社)
▲文學者(九月號)新人創作特輯(六十錢・東京・小石川・大塚窪町二四「文學者」發行所)

商業登記公告
○朝鮮中央無盡株式會社支店設置(支店)……昭和拾五年八月……
○……
京城地方法院開城支廳

夏向きに素肌の美しさを生かした
紅化粧の仕方

お化粧をしましたといふ氣なのは本當のお化粧ではございません。殊に非常時には身嗜み程度にごくアッサリと清潔にお化粧致しませう。先づ非に路しお洒落はお化粧崩れが早いのと日焼けとでお化粧がなかなか難しいのですから、白粉は汗どめ程度に使用されて白粉を薄くつけるか、また全然……つけるのは、……その上に紅粉、口紅で調子をつける化粧が一番涼しげで感じなものでせう。さうしますと何時にも便利として調整化粧が出來上ります。

先づ……充分に洗顔されて汗や脂などの汚れを落しアストリンゼントを浴り化粧水がひきしめるやうに致します。その上からバニシングが化粧水でといて薄くのばして置きますと、……日光の直射を防ぎますから日焼けを……になります。

頬紅 の色は普通のお顔色ならライト、色の白い方はミヂアム、少し黒い方はローズ系統のやさしい色をつけますと薄しげが……になるわけです。つけ方は頬全體にほんのりとするのですが、それもお顔の形によつて……を加減いたします。……の方は……に中心を……くつけ、……

また……

この……

レオン は……

脂顔と吹出物を忘れ化粧榮する色白肌に
京都市…… 嶋村すゞ子

拝啓、私は非常に脂性でございまして、朝お化粧いたしましても、もうおひるには脂肪が浮いてむらになり、……困りましたが、……二月程前に母のお友達が御……のあることをお話し下さいましたので、早速……一……に使用いたしましたら……

ございますが、……非常によろしく……脂肪の浮きもずつと少くなり、白粉のつきもよくなつて、一日中顔のことを案に……ことが出來るやうになりました。その上よく出來た吹出物も出來なくなり、色も白くなつて、一……の……をして居ります。

黒い肌が色白く日焼もせず美肌に
静岡縣…… 加納萬津子

先日はレオン洗顔クリームをお送り下さいましてすみませんでした。……

これもレオンのお蔭といつ……使用しようと……。どうぞこれからも……いたします。

講評 ……は……から……力及び……作用が……で……の方……
……ので皮膚……や其他種々の方面に應用されてゐますが、殊にこれが活用……のコロイド……となります……

これは……洗顔クリーム……

「レオン洗顔クリーム」は東京市神田區小川町一丁目四六株式會社レオン商會(振替口座・東京八八……)から……されてゐますが、……百貨店及び有名薬店、化粧品店にて販賣して居ります。
定價は普通瓶・一圓五十錢、徳用新型・一圓六十錢(……)です……